青島時報

中華郵政特准掛號立券按照總包特別優待寄遞之報紙

社址蘭山路十七號　電話三三五五號　郵政信箱一四三號

第二千五百四十九號

今日本報兩大張半

電報掛號二五一四

發行人 尹樸齋　編輯人 于衡湘

印刷所 琅興印刷局　民國十三年九月一日發行

本報價目	
本埠	零售每份大洋四分　每月大洋一元　半年五元四角　全年十元
外埠	每月大洋一元二角　半年六元六角　全年十二元四角

廣告價目	
普通	每英寸每日五角每月二元全面每月二百五十元每日五十元半面每月一百元每日三十元
特別	每英寸每日一元每月三元全面每月二百元每日七十元半面每月一廿百元每日四十元

冰

機冰廉價出售

本公司冷汽倉庫製有清潔小塊白冰適合於漁船冰廚及製造汽水食品等用茲為酬答主顧起見在此暑期內廉價出售倘荷賜顧請臨商河路二一號敝公司帳房接洽無不竭誠歡迎

茂昌公司謹啓　電話 四四三七 二四八六

明華商業儲蓄銀行

為君服務便利安全

本行分設青島十有餘年首辦儲蓄繼創信託本互助之精神作社會之事業茲將營業要目摘錄於左倘蒙惠顧竭誠歡迎訂有詳章承索即奉

行址中山路　電話五一四七　五一四八

商業部：各種存款　各種放款　各地匯兌　貨物押匯

儲蓄部：定期儲蓄存款　活期儲蓄存款　零存整付儲蓄　整存零付儲蓄

信託部：出租保管鋼箱　代辦房產過戶　代收房地租金　代理房產買賣

中魯銀行

儲蓄部

為鞏固儲戶保障之優點種種

一 會計完全獨立
二 資本另撥拾萬元
三 公積金一萬元
四 全體董事監察人暨總經理負無限責任
五 利率活期週息六厘
六 投資限於穩固可靠

地址 天津路 河北路 轉角　詳章承索即奉

電話 三七八〇 三三八〇 四三一二

大陸銀行

辦理 各項存款放款　國內外各埠匯兌

代理 收付各種款項　買賣生金銀及證券

青島分行 河南路十六號　電話 營業室 三五五一 經理室 三八九二

金城銀行

△資本總額壹千萬元
△實收資本七百萬元
△公積二百六十萬元

業務要目

營業部：定期存款活期存款往來存款通知存款押匯及其他一切事務

儲蓄部：專營整存零付零存整付整存整付特種定存活存等儲蓄事務營業獨立會計公開利息優厚責任無限

匯兌部：國內各地均有通匯地點手續簡便匯款迅速

總行 天津 英租界 中街

分行 北平 上海 漢口 大連 哈爾濱 南京 鄭州 蘇州 武昌 石家莊

青行 天津路元善里口

電話 經理室 五一八〇　營業室 三七三八

有線電報掛號均有中文七〇〇七

蘭勃脫白脫勒公司出品

五華牌

佛及尼矮香烟

二十枝裝每包售國幣大洋二角

五十枝裝每罐售國幣大洋五角

各處均有出售

明星大戲院

時間：貳點一刻　四點五十分　五點五十五　七點八十五　九點三十五

價目：特等一元二　頭等八毛　二等五毛　兒童半價

七月二十日〔星期三〕起映〔連映三天〕

特別加演　新聞聲片

滑稽透骨頑皮發噱當代鉅片

瑙瑪希拉暨勞勃脫蒙高茂萊合演

胡鬧婚姻

看此片你一定；鼓掌歡呼手舞足蹈眉飛色舞心曠神怡

婚姻名曰胡鬧其中情節可想而知，一對夫婦因細故離異，因久別而復合，一對夫婦草草結合亦因細故輕輕離異均於片中見其輕舉忘動視婚姻如兒戲兩雙新伉儷同作蜜月遊狹路相逢

特別加演　地理之功課

冤家互遇執爭於逆旅吵鬧於林第已，使人捧腹大笑事出意外想入非非兩對夫婦互換位置對聯鬧遠職一對追蹤糾其中有不可思議之趣事有生平罕見之趣劇滑稽之鉅片風趣之傑構

羅鄭同時復職視事

南京十九日下午十一時電　司法行政部長羅文幹　及次長鄭天錫　前以牛蘭案辦事困難　爲維護司法尊嚴　呈請辭職　茲以牛氏夫婦　已由宋『慶齡』蔡『元培』楊『杏佛』等以合法手續保送鼓樓醫院診治　並保證隨傳隨到　絕食問題　既告段落　法治精神　亦毫無損毀　乃於十八日晨十時　同至法部復職視事　處理要公

大批參謀由京出發
分赴豫鄂担任聯絡工作

南京十九日下午十一時電　蔣有電到京　調各軍事機關參謀二十餘人分赴豫鄂皖各剿匪部隊　担任聯絡工作　現已由京出發

十九路軍下令動員
限各軍三日集漳　蔡廷楷已抵漳州

上海十九日下午十一時電　廈電　蔡廷楷到漳後　即下令動員　親自指揮六十七十八沈區兩師　留一團守漳　餘限三日集漳　向前推進　沈師駐嵩嶼一旅已到漳　嵩年站運彈七千箱　取道石馬入漳　供前方應用

出獄後之牛蘭
仍由軍警嚴重監視
層層守衛戒備森嚴　凡有探視須經准許

南京十九日下午十一時電　牛蘭夫婦於十七日晚由看守所移送鼓樓醫院後　仍在嚴密監視中　醫院大門　有警廳派警十二名戒備　牛蘭夫婦病室外　由法院派法警三八　並請警備部派憲兵五人　輪流監視　凡有探視者　必須經該院之准許云

伍朝樞對陳提三事

香港電　伍朝樞爲瓊崖駐軍事　函陳濟棠奉商三事　一　軍隊剿匪成績良否　並不以數額多寡爲衡　派瓊部隊由一千至二千已足　二　軍餉供給　宜有一定限度　擬每月由特區籌助三萬五千至四萬　不敷仍由總部逕撥　三　瓊區政府尅日成立　預計約三個月保衛隊即可組織完備　屆時所遣部隊　擬請撤退　以符原案

淪於日軍下之
濱江關稅收大減
舊華洋關員仍拘押未釋　外人進出口商萬分不滿

哈爾濱電　濱江關自被僞國接收後　沿江水陸關所均已辦事　原先濱江關總分關　華洋關員稅司　共二百三十餘人　僞國接收之後　除以暴力威逼少數華關員任職復舊外　其餘各關員　或化裝回內地　或遯居他處　各關員因僞由財部仿發三個月薪金　故出走或停職者　生活上均不成問題　其未走未遯者　約六十二人　均住於南崗海關衛稅務司柏特宅內　僞國雖派俞紹武爲海關長　但不過傀儡而已　大權則在新委之副關長日人北林村井加藤諸人手　此數人論名義　係代替從前之國稅務司　論實權則駕而上之　一切用人行政　均在其手內　四人分在各關所辦事　所用關員　十分之七爲日人　十分之二爲白俄　其餘十分之一爲華人　及留任強迫工作之舊關員　自強制啓關以來　日收僅及以前五分之一二　因各新用關員　非係手續不熟　即漏洞失察而不覺　主持之日人北林等　亦絲毫不懂　事事詢問舊關員　辦事手續上　遂遲緩異常　外人進出口商近來萬分不滿　美商事翰林　爲多徵美商行附加稅事　曾訪僞海關監督巴英額　當面加以譏誚　日方自知須整頓　所以極力逼迫舊關員復職　本月一日　曾捕去俄關員及副稅務司四名　指爲共黨　謂其有宣傳共黨證據　逮捕後逼令簽字復職　此數人拒絕　乃被禁於僞管理處　九日早　又包衛南崗稅務司柏特宅　捕去華舊關員柯某張某等六人　洋關員十二人　均指爲共產黨　同時並藉搜查證據爲名　大索柏特之寓邸　雖有美領事翰森前往阻止　亦悍然不顧　此前後兩起被捕之關員　仍被拘禁未釋　現在舊關員祇有投降　簽字復工　若潛離哈埠　逃往他地　殆弗可能　蓋日方指使之僞軍警至今尙未撤盡監視　僞方月前派員至同江　接收拉哈蘇蘇分關　其人行至依關　由日軍保護前往　抵富錦　因李杜軍路永才率兵向依蘭攻進　中途折回　該地分關因此尙未被收云

傳熱河己發生戰事
平方計劃決抵抗　聞張已調隊前往

北平十九日路透電　關於熱河發生戰事　北平方面尙無詳細報告　但此間計劃　如日軍向熱河進攻　華軍必努力抵抗云

天津十九日路透電　官方對於熱河事件　認爲戰爭難免　因迄今未得詳細報告　現有大多數於天津山海關間之中國軍隊　以迄在天津以南步炮隊向輜州集中說　聞彼等將由倉釋開往熱河云

東京十九日電　日方接天津電云　因熱河形勢緊張　張學良已令第六炮兵旅及第一十九旅步兵旅　一律向熱河邊境前往云

南雄戰役積屍如邱
●香輪屏親赴韶督剿●

南京電　港電　南雄戰役　軍匪傷亡六七千　積屍如邱　香翰屏赴韶督剿共匪　黃光銳丁紀徐同時飛韶　朱紹漚返滬談　粵民衆對廢止內戰極贊成　但官方以剿共亦屬內戰　此時尙須剿匪　故廢止內戰不能贊同

顧代表過濟時之談話
日本對於久據東北已下決心　希望奸商顧全國家勿貪小利

中俄復交正在進行中

濟南快訊　奉令赴青迎接國聯調查團返平之顧代表　已於十七日晚隨北寧專車抵濟　同來者有參議實鑑棠等六人　本市市長聞承烈代表韓主席到站迎迓　記者亦登車晉謁　並叩以調查團赴平消息　及此次該團對日交換意見後之感想　承顧代表發表談話如下

顧氏談話

本人等此次赴青島任務　純爲歡迎國聯調查團　該團十九日早九點即可到青島　擬請其即日登車西來　過濟不停　直赴北平　因其編製報告之日期　不久將滿　不克多在途中停留也　此次調查團到日本　日人表示態度　強硬異常　謂應不問輿論如何　須注重事實問題　換言之　即日本以武力強佔東北　非空談所能交還中國　一方面並有所謂僞滿洲國之青年代表學生請願團等　向該政府要求承認滿洲國之把戲　其久據東北之心　概可想見　我國大好山河　被人強據　凡屬中華人民　誰不痛心　應速表示決心　合全國之力　以收回東北　所可慨者　人家之愛國程度　不惟對本國固有土地權利　竭力保存　而對於其藉口國防經濟利益等問題　強佔他國之地土　尤復毫不放鬆　反觀我國愛國程度如何　東北被人佔去　非惟不能爲國家謀利益　反坐視大塊土地之失去　速下決心準備收回失地　實爲刻不容緩之事　收回之辦法　不外乎以外交或以軍事　此應由政府負其全責　而經濟力量　全國人民負之　能一致下抵抗決心　方可冀對方之覺悟　對公理公法　稍加注意　吾國之兵力　既非日本之敵　不得已而求其次　經濟抵制　更屬日前急要之圖　於此更有使人痛心者　日本對華北貿易　本年五月份與去年五月份比較　中國東南各省僅減少百份之十五　而華北各省　竟增加百份之二十六　此種情形　誰實使之　此報告係日人發表　確爲事實　調查團對之　深疑中國對東北不置於懷　無收回之決心　希望我國一般商人　勿專顧目前小利　而置國家於不顧　須知救國即爲救身救家之正當途徑　倘國家滅亡　身家定不能保　武力既不足與人抗衡　則經濟抵抗　爲最有效之方法　可以表現吾人對日本不顧公理行爲之不滿　使其覺悟　果能如此　世界當對中國作如何感想　總而言之　須自己救自己　方可希望人家幫忙　調查團在平停留日期　尙不能定　大概須編完報告書　方離可華　其調查之期限　我國根據國際公法十五條之規定　要求自二月二十九日以六個月爲限　調查團編報告地點　已定北平　其避暑之地　雖各擇定　但大部分在北戴河西山　可以斷言　顧又談　關於中俄復交問題　本人所知　政府正在進行中　惟其辦法　尙未便多言　記者又詢以熱河山海關情形　顧答　目前尙平安　平津亦安謐　雖有謠言　多係對方所放之空氣　意在擾亂我國人心云云

中大校長
李書華又辭謝

南京電　李書華語人　對中大校長事　雖經政府徵求意見　本人已辭謝　蔡元培謂　中大校長決任李四光

于芷山被日人監禁

哈爾濱訊　前遼寧東邊鎮守使于芷山　自九一八事變後　接受僞國命令　委爲奉天省警備司令職　其部下官佐　曾受正式訓練　具愛國思想者　均行他去　實行抗日工作　該于逆僞統率親近步隊　到處攻擊自衛義勇等軍　頗出死力　但以逆討正　違背天良　更以近來日軍到處失利　僞國動搖　於是軍無鬥志　相率離貳　據最近確息　邵本良所統之游擊大隊　自邵亡後　均登山爲匪　其步兵第三團已全數譁變　僅現有騎兵第四團　額尙不足　日人因于統率無方　軍隊瓦解　損失械彈甚夥　因派員嚴行監視其行動　必要時或送瀋科罪云

慘！慘！！
飛機與機師同殉
遇風墜地人機成灰　炸彈爆發傷十七人

蚌埠通訊　陸軍第四師師長徐廷瑤率部進攻皖西赤匪　已將邱城包圍數日　駐防蚌埠合肥之航空第一隊　亦各派飛機　飛往匪區　協同偵炸　乃徐廷瑤▲率部入城　霍邱遂被我軍克復　航空第一隊飛航員陳冠南　連日由合肥駕駛飛機飛赴霍邱擲彈　頗著功績　今晨見共匪大部在洪家集楡林店三劉集之間　當投炸彈十枚　於破岡口繳匪之新工事內　旋飛回蚌埠報告霍邱攻下情形　午後三時四十分　偕本隊飛機員王寶亭駕駛一架三號達格拉斯機　一架帶機關槍二架　三十五磅炸彈六枚　及六安投通信袋　▲飛赴霍邱　擬並赴楡林店投彈射擊　再回合肥　適西南風大而且亂　機場南面　又有軍隊下操　拉機離地稍早　速度尙小　更遇猛風　由右翼吹來　遂向左轉　失其速度　機斜欲之勢　遂猛落於東一營房之西首營圩內　甫落地機即火起　▲汽油燃燒　煙燄猛烈　不可嚮邇　駐東一營房之防軍　爲第九師二十五旅九十團王纘祥部　該團兵士　適出下操　衛兵及勤務兵多在營房內　聞出　衆以飛機肇事　遂於匆猝之間　紛紛汲水　赴機前救火　亦有趨前圍觀者　機翼緊帶之炸彈　被火燃燒　突然爆炸四枚　▲其聲甚鉅　如大炮之音　前後機關槍子彈五百餘發　同時爆炸　登時將下團士兵炸傷十七名之多　機上之陳飛航員及王機械員被火焚之後　復遭慘炸　而成灰燼　令人慘不忍覩　屍骨炸成虀粉　隨飛機當飛機肇禍時　炸彈連續爆發　民市莫明眞相　咸疑有火警　蚌山上警鐘堂堂叩起　公安局消防隊全隊出發　往東營房　▲準備救火　市民往觀者絡繹不絕　記者往視察　見機僅餘一鐵殼　汽虹炸出數尺以外　鐵殼之下　尙有二彈未炸　機上兩架機關槍　已被炸毀　時餘烟尙冒　記者未敢逼近觀察　時航空第一隊隊長晏玉琮　並場視察　亦未敢機取未炸之彈　當派人向機殼攝影　以便報告　茲將第五十團被炸傷之士兵姓名　調查如下　李建樹　傷左腿及右脛　范振東　傷右腿左脛　黃彬　傷背　張文志　傷左脛　陳得標　傷面部　黃有興　傷右頰及背　楊如血　傷右腕　王希堯　傷右肩　吳家修　傷頸部　任志瀾　傷腹及左乳　薛建基　傷右臂　黃金火　傷面　張濟生　傷右脛　李家福　傷左臂　王在朝　傷右　劉沛霖　傷頭　顧華　傷腿　以上十七名　俱係彈亮碎片所炸傷　惟王在朝　吳家修　任志瀾三人　▲受傷較重　恐有生命危險　已送至陸軍醫院救治　其餘均在本團由衛生隊醫治　航空第一隊晏隊長　以飛機失事　日有傷亡　已向航空署去電呈報　查上月初該隊飛機肇禍　雖死傷五六十人　尙無若何損失　此次既焚且炸之達格拉斯　新購價值十萬元　毀滅於俄頃　故損失交上次爲鉅云

南通水道
卽將竣事

南京十九日電　揚子江水道整理委會　測量水道　近在江陰南通一帶　不日卽將竣事

韓復渠
定期赴平
調查團今早過濟

濟南十九日電　韓復渠定馬(二十一日)赴北平　專車已備妥　因赴魯西視察新同　今日未辦公　調查團定哿(二十日)晨五時五分過濟赴平　韓擬不親往歡迎　亦不特別招待　僅派張鴻烈及聞承烈負責招待

社論
對調查團的感言

僕僕風塵　關山跋涉的調查團　昨日由滬來青　休息不及五個鐘頭　又已乘車西去　今早到濟　即刻赴平　從事其編製報告書之工作去矣　不辭勞瘁　來謀和平　我中華民衆對之　自有一番說不出的欽仰感謝　惟是該團來青　已是第二次矣　前之來來自東北　本社曾代表全國民族意思　用論文方式希望該團將在東北親目所睹的狀況　從實報告國聯　今日之來　係來自日本　本社昨日又特著短評　希望其將這次東遊調查的所得及感想　秉著公正的態度　公開的昭告我們　不料和平使者　爲奔走和平　坐不安席　又怱怱西去　本市新聞界代表歡迎　亦未獲暢談　則所希望的公開昭告　祇有靜待報告書的發表　遲早固無關緊要　而人非木石　此次東渡　自不能毫無感覺　不知對於日本歷次在國際發表之言論　暨之以此次相待之態度　心中畢竟作何感想

「東北是誰的土地」　苟如此的一問　要求國聯答覆　則調查團本身已失去存在之價值　不過此項責任　須國聯負之　且當作調查團未派出前負之　今日對調查團僅可不作此談矣　但是調查團之在東京　與日相作數度之會晤及談話　該日相竟有永遠不許滿洲國還中國之語　果如此說　是不是調查團依然失其存在之價值　換句話說　就是無論你調查的如何　我不許滿洲國還中國　然則尙有何調查之必要　卽報告書亦有何編製之必要　調查團全體僅可立刻解散　各歸各國　聽候中日兩國之自巳爭奪　誰能奪得　就歸誰有而已　再進一步言之　滿洲僞國亦無須存在　一切盟約公約　更不值一脚之踢矣　五國的團員　數月的奔走　形成兒戲　我國朝野誠不足顧　調查團負責人員　是否亦有此同樣的感觸

又據連日的中外報載　日本政府　以承認滿洲僞國之立現與暫緩　向調查團弔膀　日本軍閥製造出所謂民意團體　向調查團請願　更吹出日本軍人密謀行刺的空氣　向調查團示威　同時假意派兵彈壓保護　向調查團做情　此是如何的卑污鄙劣手段　居然由自號文明的國家　在國際政治外交集團前作班門弄斧的行使　難道調查團眞個的不自感覺　不過調查團派遣之始　原是調解作用　已失調查的眞意義　則今日雖在日本接受了不堪的刺激　恐亦未必能以辭實日方故意破壞和平之故　而奪覺一條徹底解決糾紛之途徑　昨日新聞界訪該團　祕書長哈斯答以在日本卽守祕密　來華亦不能發表之例圖語調　則葫蘆中果賣何藥　實令吾人不能放心也　然則吾國當局　如其靜待其解決辦法之不公平　我不接受　或辦法公平而日不接受之後　無法自處　何若趁此國聯調查團辦法尙未宣布之前　速下自救的決心　據本報專電所載　政府已知東北事件非外交所能了　已有用武力收復失地之意　又聞維鈞因歡迎該團來青　行至濟南時　謂自己救自己　他人才能就助　然則切勿誤認我方用武　將失國聯歡心　要知調查團之不敢作公正主張　正以我不肯用武之故　倘我朝野上下　一致發心　用強硬手段　收復失地　則調查團報告書上　決能變更其柔懦態度　以助我也

肺結核化學療法

▲考克博士發見肺結核病原體

▲柏格爾博士成功結核菌脫蠟術

距今四十九年前・時爲一八八二年三月二十四日・有德國聖考克博士・ROBERTKOCH在德京柏林之生理學大會席上・發表醫學上極有價值之一種論文・題爲「肺結核之原因」博士所報告之宗旨・謂肺結核「卽肺癆病」係一種特殊之傳染病・並非遺傳症・且歷舉種種之實例以證明之・「如肺結核之培養・染色・及動物試驗等」自此上下三千載以來之肺癆研究史上・開一特殊之異彩・而肺癆之病原體既明・於診斷肺癆病・遂得一確切之標準矣・按肺結核菌爲顯微鏡的微菌・其形體・極小極微・設秤共一「格蘭姆」計之・爲數當在三百五十萬萬個以上・其繁殖力極爲可驚・破壞人體組織・成最可怖之結核病症・此項病菌・如排出於人體之外・則完全不能繁殖・差能僅保持其生存而已・然一旦使有侵入人體之機會・則盤據嬌嫩之肺臟・據爲大本營・肆縱其可怕之勢力・嗚呼・人類之大敵・誠莫過於肺癆病・可不懼哉・

肺癆病是人類的大敵

三那星是肺病的救星

蓋肺結核「卽肺癆」之原因是結核菌　而此一入人體內　則於該處便成結節　以斷血行之路　又結核能分泌一種抗酸性蠟質　包圍其體以防禦一切外來藥力之侵入　故雖用種種殺菌藥　內服或注射終不能達到其病之實體內　歷來醫家所慣用之自然療法　對症療法　理學的療法　血清療法　藥劑療法　及其他一切治療法等　尙未完全成功　而肺癆無藥之說　遍滿於一世者　因未知此深奧學理故耳　由此現代結核學者　根據上述之學理　繼續研究　不遺餘力　結果竟成此殺盡肺菌之化學聖劑　名曰三那星 SanOsen　此藥係遮肺癆菌發明者德國考克博士與肺癆菌脫蠟術發明家德國柏格爾博士之最新醫理而發明成功者　據現下德國瑞士及其他各國諸肺病療養院之實驗報告　此藥有滲透肺病竈之結節及溶解蠟質之所用　兼其有殺　力　能醫治一二三期之肺癆　確有萬試萬靈之特效　在中國　業經國民政府中央衛生試驗所化驗　藥性和平無毒　絕無任何副作用　茲略舉醫治作用於下

△各埠大藥房均有經售▽

贈書一　來函註明詳細地址姓名寄青島郵政信箱二十號美商愛世開洋行廣告部卽奉贈肺病療養指導新書及三那星詳細實驗報告書二册

遠東總經理美商愛世開洋行青島分行　廣西路二十號　電話四九一二

解決淋濁的痛苦

淋病有急性慢性之分　急性初起之症狀　爲小便短促　尿道灼炎　小便時刺痛異常　尿道口紅腫疼痛物流出黃白色之黏質　重者且含血液　慢性淋者不覺疼痛　惟日見灰白色稀薄濁液一二滴　遷延歲月　極難斷根　美國依羅博士創治內服新藥　妙淋星　含有最力之殺菌　清毒　清血　利尿　等特效藥　無論急性慢性　服之均有藥到病除之功效　服後且無噁心敗胃等流弊　眞二十世紀治淋內服藥之特出者也　效力奇速　服後卽知

每瓶定價洋二元　請向　神州　漢美　惠東　大中華　濟成　新華　金星　廣東　新民　各大藥房購買

遠東總經理上海馬留洋行青島分經理美商愛世開洋行

牛案聲中 某法律家之談話
絕食要挾顯係無理取鬧 雖係學者亦難特別顧惜

南京十九日電 牛蘭夫婦經宋「慶齡」等保出就醫後 記者特往訪本京某法律家 詢其對於牛蘭夫婦絕食案之意見 承發表意見如次 牛蘭夫婦犯危害民國罪 案情雖至爲重大 但辦理手續 則至爲簡單 祇須由法院依法審訊 調查證據 按照法律以判決 其是否犯罪或犯罪之輕重 即可明白 但牛蘭夫婦 始終不受審理 瀆營請託 無理取鬧 甚至因聲請管轄及聘外國律師辯護 未蒙允許 而開始絕食 一面又接受醫士之診治 則其無必死之決心 而爲恐嚇要挾 至爲明顯 法院自彼等絕食後 一面盡力開導 一面逐日延醫診治 則法院已盡其應盡之責 如彼等竟不幸餓死 亦屬自取 法院絕對不負責任 彼等堅持須送滬醫院 拒絕在本京診治 更爲別有用心 本京醫院如中央醫院鼓樓醫院等 均設備完善 足可診治 何必一定赴滬 實用意無非藉用強力 壓迫法院 達其移轉管轄 聘請外籍律師之目的而已 司法當局 爲維護法律以去就力爭 實足欽佩 如對一無國籍之危害民國犯 而放弛法律 則將來羣起效尤 尙有何法律可言 司法破壞 將不堪設想 如因牛夫婦係一學者 應特別顧惜 則我國之學者及青年 因犯危害民國罪而被判決者 已不知凡幾云云

市縣參議員選舉法草案 經立法院一九四次會議通過

南京十九日下午十一時電 立法院十八日上午八時舉行第一九四次會議 出席委員張志韓等二十九人 主席邵元冲 秘書長張繼鈞 討論事項（一）本院法制委員會會同自治法起草委員會報告 審查縣參議員選舉法草案案 議決修正通過 二 本院法制委員會會同自治法起草委員會報告 審查市參議會組織法草案案 議決修正通過 三 本院法制委員會會同自治法起草委員會報告 審查市參議員選舉法草案案 議決修正通過 四 本院委員羅鼎 到克雋等報告 審查行政院咨送司法行政部擬具民事訴訟法第二條適用辦法案 議決 審查報告通過

欲買高等壽板者注意

本廠新到四川雲貴閩浙等省運到高等壽板材料 如蒙賜顧 無不特別減價出售 茲將各貨名目開列於後

江浙香樟四獨套棺　雲貴香楠四獨壽板
四川四獨香杉花板　四川桱木四獨壽板
贛閩桱木四獨壽板　江浙香樟四獨壽板
山東柏木四獨壽板　山東楸木四獨壽板
川廣桱木八仙十頭壽板　贛閩桱木八仙十頭十二頭壽板
山東柏木八仙十頭壽板　紅白松各種壽材

本廠兼做新式木器 樟木箱子 包做油漆彩畫 粉刷房屋 各種做成漆好的棺材 價值格外便宜

青島恩縣路卅八號 舜成木廠東記謹白

青島市政府辦購委員會通告 第八七號

爲通告事 本會現擬招商標辦社會局修理感化所鐵蒺藜圍牆工程 各商有願承辦者 可自本年七月十八日起 每日於上午八時至一時 逕來本會領取標單 以便將該項價格切實估計填註 此項標函統限於七月二十五日下午三時投遞本會 即於是日當衆開標 過期標函概作無效 特此通告

民國廿一年七月十八日

青島市政府辦購委員會通告 第八三號

爲通告事 本會現擬招商標辦港務局修理遊內山燈台及房屋旗竿等項各工程 有願承辦該項工程者 可自本年七月十四日起 每日於上午八時至十二時 逕來本會領取標單 以便將價格切實估計填註 此項標函統限於七月二十三日下午三時投遞本會 即於是日當衆開標 過期標函概作無效 特此通告

中華民國廿一年七月十三日

青島市政府辦購委員會通告 第八六號

爲通告事 本會現擬招標辦農林事務所建築植物種子儲藏室及動物越冬室工程 各商有願承辦者 可自本年七月十八日起 每日於上午八時至十一時 逕來本會領取標單及該項設計圖說等件 以便將該項價格切實估計填註 此項標函統限於七月二十二日下午三時投遞本會 即於是日當衆開標 過期標函概作無效 特此通告

民國二十一年七月十八日

青島市公安局 工務局 財政局 社會局 佈告第　號

爲佈告事 查本市各市場內容雜亂 不重衛生 於市政建設殊多妨礙 茲由本社會局會同公安工務財政各局 擬具本市管理市場簡則十九條 呈奉市政府內字第四六三二號指令核准施行 合亟佈告 仰各市場商民一體遵照辦理 切切 特此佈告

計開

青島市市場管理簡則

第一條 凡本市市內所有各市場 均適用本簡則之規定
第二條 各市場內應留辦公房一間 由市務所派定管理或經理一人管理之 房舍秩序及衛生清潔各事宜 市立市場內房地出租 租金征收 爲財政局辦理 前項之管理員 市立者由社會局指派 商辦者由場主自派 並呈報社會局公安局備案 爲辦理前項衛生清潔及看守事宜 得責成場內商店共同僱用長期清潔夫更夫數名 由管理員或經理指揮之
第三條 商人呈請創辦市場者 應將設立地點 房間面積或場地面積 設備方法 租金定律等項 繪列圖表 並附具章則 呈請社會公安兩局核准備案
第四條 市場內各種商攤 應呈准社會局發給登記執照 公安局發給開業執照後 方得營業
第五條 市場內部攤設置 應由管理人或經理人呈准社會局按照營業種類區劃相當地點辦理
第六條 市場內各營業商攤 不得在走道及規定地段以外之地點任意設置 致礙交通
第七條 市場內各商攤不得任定營業地點 私自舉修土木工程
第八條 市場內土木工程之興修 仍須遵照工務局定章辦理
第九條 社會局得於市場內指定相當地點 責成各商店共同安設大垃圾箱 以便收置髒物 不得任意在場內拋棄
第十條 飲食物營業商攤 須一律製具罩蔽 以避蚊蠅
第十一條 凡腐敗之肉食蔬果食料 一律禁止販賣
第十二條 市場內溝渠走道及公共廁所等 應按日由管理員或經理督飭清潔夫打掃清潔 但各商店內部 應由各店主按日自行督促清除 以重衛生
第十三條 市場內一切交易 均須遵用法定度量衡爲標準
第十四條 市場內各商店不得有兼售法令所禁止之商品
第十五條 市場內不得有任意便溺及其他違警等事
第十六條 市場內部之秩序及衛生清潔各事 由社會局會同公安局派員按時檢查
第十七條 市場內各商店如有違反本簡則之一者 得由公安局依法懲辦
第十八條 本簡則如有未盡事宜 得隨時呈請修正之
第十九條 本簡則自呈奉核准之日施行

公安局局長 余晉龢
工務局局長 邢契莘
財政局局長 郭秉龢
社會局局長 儲鎮

中華民國廿一年七月　日

介紹良醫

王峻峯先生籍居福山 淹博羣書 精通醫術 診治百病 無不藥到病除 曩懸壺海北 活人無算 此次來經青島 同人等特爲挽留寓此 消夏藉以濟世 先生對於內外兩科 婦科小兒科等症 皆應手奏效 尤善推拿小兒老病 既免服藥痛苦 且獲速愈 誠良醫哉

診所北平路益成五金行內 電話四〇六號
診費 門診一元 出診二元 貧病免收

介紹人
王爵生　于子餘　于維廷　張玉田
王子雍　張子安　楊子生　王潤濱
徐稽昌　李澈周　王旬南　唐蓋卿
劉明九　陳印山　王叔葵　于星垣
牟欽甫　鄒子綷　牟申甫　張子淵
李瑞卿　竺金生　張夢九　孫竹坡
全啓

汽車廉價出售

茲有七人座舊汽車兩輛 願廉價出售 如有愛者 請駕臨觀海一路二十三號接洽可也

基督徒靈修會開會通告

感謝三位一體的神，大施恩澤於中華，隨開了公義之路，生命之門，豐富的恩典，拯救了多人，遷入他愛子我們救主耶穌基督的國裏。尤其是在華北一帶，本省本年所顯的神蹟奇事，無不目睹耳聞，跛者行，瞽者明，雖多年不藥之症，儼然顯出奇妙的大能，許多靈恩靈雨，滂沱 故此本着神的旨 又藉着主內兄姊之祈禱，因有夏季基督徒靈修大會之緣起，並敦請廣東新理平牧師來會，闡揚眞理，關於人類靈性之修養之長育之健全，源源發揮。不論會籍，不分男女，舉凡虛心慕道者，皆可參加，並無宗派之可言。當此夏令酷暑，青島地處清幽，諸同胞之進德，諸同道之求深造，誠良好的機會也。

今將條目列後

地點……青島廣西路銀星大戲院【假座】
日期……國歷七月十五日起【最少十日】
每日聚會……上午十時……新禱見證會
下午三時……信徒靈修會
下午七時……講道會

請代禱告，請代宣傳，請來赴會，
青島基督徒靈修會敬啓

遺失提單

今遺失七月十六日怡和洋生船進口提單一紙 第255號 VK 陵計咖啡貫燭青梅共六件 除向怡和洋行另補提單外 無論中外人等拾得均作廢紙 特此聲明

萬康號謹啓

亡國滅種之鴉片海洛英

◎請國人一致努力撲滅毒魔！
△烟癖者—從速決心戒除
△已戒除者—盡力口頭介紹
△不吸烟者—時時勸人速戒

〇戒烟藥王 馮氏斷癮 救苦金丹〇
是輔佐拒毒之唯一利器 具根本戒烟的特殊奇
▲風行六十五年 斷癮數百萬人
▲戒時照常吸烟 逐漸見癮自厭
▲輕者一九斷癮 重者三九除根
▲不吐不瀉 不誤公事 毫無痛苦
▲中央禁煙委員會張主席題獎
▲歷任大總統黎徐曹諸公嘉獎
▲天津國貨展覽會特等獎百分
▲上海總商會獎勵 各官廳保護

青島總經理 國貨商場大門口北 振華百貨商店

國藥大王清補聖品 耆齡健身丸出世

此藥以二十四味中國珍貴地道藥材 虔誠修配 純淨清補 不寒不燥 無論冬夏 老幼咸宜 其效力實超過市上所售一切補藥 服後十日 食量大增 請購試服 以驗實效 初創犧牲 八折優待 每瓶一元 足服五天 每打十元 照舊折扣

本市代售處 振華商店 國貨商場大門口 愛吾藥房 雲南路新九號

總發行所 梅鶴軒製藥社謹啓 廣州路七十五號存存里

神戶海上

火災 海上 轉運 自動車 傷害 保險

總理店 岡崎合資會社 電話 四〇〇一 二二六一 三四三五
代理店 鈴木洋行 公和興 電話 二九〇三 二一七五 二二五三

五星啤酒

完全國貨 中外馳名 人人歡迎
專營 批發 定價 公道

青島總經理 泰康公司 各南貨食品店均有代售
總發行所河北路南首九號電話四二〇三

五台山僧傳 余友梅皇極經數推命啓事

友梅幼承庭訓 早習詩書 而賦星耿介 素淡名利 唯好研求數學 遍遊名山大川 力訪高人隱士 曩歲道經川中 無意間獲得皇極數經三册 乃先賢邵康節手著 初不重視 旋依例爲親友推算休咎 恒多奇驗 對於父母兄弟妻子之存亡多寡 尤如目覩 因而手不釋卷 窮加研參 所至通都大邑 莫不驗跡卓著 茲遊貴地 願公開獻卉 並爲揚名起見 敢請彷徨懷疑之士 咸來一決南針焉

皇極經數推命 一元　古今論相 一元　大六壬課 一元
上午十時至下午六時止 寓河南路中華棧樓上七號候教

國立青島大學招生

學系及年級 數理學系 化學系 生物學系 土木工程系 機械工程系 一年級生
報名日期 八月三日至八月七日（無通信報名辦法）
報名地點 （一）青島本校（二）濟南正覺寺街本校工廠管理處（三）北平北河沿北京大學第三院
考期及地點 考試自八月十日起 在青島濟南北平各就報名地點分別舉行
附註 （一）投考資格考試科目及報名手續均詳載招生簡章 函索須附郵票一分（二）在報名期前詢問事項或索簡章 須函本校註册部

中國實業銀行儲蓄部

本部優點 資金鞏固 會計獨立 責任無限 投資穩健 利息優厚 手續敏捷
儲蓄種類 活期儲蓄 定期儲蓄 整存整付 整存零付 零存整付 特種零存

新訂詳章承索即奉
地址中山路廿八號 電話 二九〇八 三五三九

喝勞山汽水諸君請注意！

凡積有此式 用過汽水瓶蓋八十個者可兌換敝公司獎券壹張 得獎號碼共有一百五十張 各種精美獎品 皆列於本市中山路亨得利鐘表行窗內 如有參觀者請至該處

青島勞山汽水公司啓

●注意● 兌換獎券期間本年八月一號起至換清時爲止 開獎日期及地點當再登報聲明

緊要啓事

朱壽忱 張儀亭 啓者 敝人等厠身車商 奉公守法 與世無患 與人無爭 夙爲社會人士及各界好友所共見共知 不幸日前車潮陡起 竟成彈案 羣情激昂 輿論騰譁 敝人等以該項解放運動 既有關於身家生命 更有繫乎公衆利害 環境所逼 不得不追隨於羣衆之後 以呼籲於官府之前 幸而人心未解 公理不滅 前此車商種種痛苦 已得邀賢明當局之矜參 而悉爲解決 此實敝人等所感念不忘者也 惟敝人等所求雖云獲償 而開罪實已良多 嗣後惟當自改懺悔 另謀生活 任何運動不復參加 特此聲明 尚希公鑒

阿墨林

脚趾溼癢 一滴即靈

脚趾濕癢 乃一種葡萄狀菌作祟 癢後即搔 愈搔愈癢 久之易使漿液流出 若用「阿墨林」一滴 此菌即斃 因其殺菌力收斂性極強之故也

凡患癬、疥、癩頭、及皮膚各症 立能去濕止癢 殺菌消毒諸效

認明「阿墨林」註册商標爲記 謹防僞品冒充

總經理 上海北京路九十六號 百昌洋行
青島神州大藥房及各大藥房均有出售

德國空前名貴出品
猩星商標
梅濁剋星
五淋白濁 六小時奏效

發明—德國愛迪耶博士 四十年心血結晶
成分—殺菌滅淋最高峯 BALS COPAIV製劑
主治—急慢性五淋白濁 淋毒性尿道炎症
特效—治一切手術注射 不克奏效的重症
保證—全球名醫三萬人 熱烈地處方採用
榮譽—醫藥界奉爲圭臬 六〇六異曲同工

柯爾登洋行獨家經理 上海白克路

贈券 蘇奉上郵票十分請寄下梅濁剋星樣品一份及淋病療養新書一冊此致 上海白克路柯爾登洋行 姓名 住址 萬字54

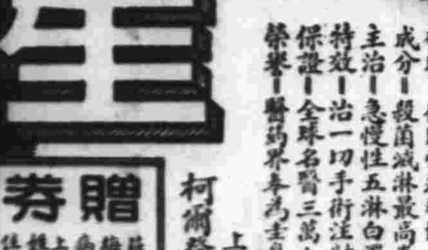

利尿 鎮痛 消腫 退毒 一盒斷根 無害腸胃 不碍生育

青島批發處漢成藥房 四方路六十八號 電話四五一二號
各大藥房均有出售

小兒夏令疾病

若用嬰孩自己藥片其愈可立而待

時際夏令小兒每易發生腸胃疾病嬰孩自己藥片即是小兒腸胃專藥家中若備此片以應急需則兒女之安全可保父母之憂慮亦無矣九江二套口稅局徵收員陳君玉齋云「小兒國珍現年四歲常患發熱便祕面黃腹脹疳積滑瀉等病屢經醫治並無效果嗣由余令彭樂齋君

介紹投以嬰孩自己藥片竟得霍然現在體格日見強壯足徵貴藥片功効偉大造福兒童不淺也」嬰孩自己藥片統治小兒發熱便祕食積腹痛嘔吐傷風痰厥瘧痢出牙蛔蟲等症遠東總發行上海江西路四五一號韋廉士藥局各藥房均有出售每瓶七角六瓶三元五角郵費不取

未老先衰者重新其精力

君亦覺得年事無多而體已衰老乎若然須服天下馳名補血健腦聖藥韋廉士醫生紅色補丸使你精力重新如遼寧鳳城張君文軒之服此而收還少之功也張君係遼寧鳳城縣福成號總經理其來書云『鄙年六十有一精力衰頹常患腰酸背痛胃口不佳大便溏瀉等症中西各藥歷服無効嗣由敝親楊國瑞君勸服韋廉士醫生紅色補丸胃納激增消化無滯續服無幾諸症悉愈精神飽滿氣力重新足見此丸真有返老還少之功曷勝欽佩』韋廉士醫生紅色補丸無論男女老少均屬相宜各藥房均有出售或直向上海四川西路四五一號韋廉士醫生藥局購辦每瓶一元五角六瓶八元中國境內郵費不取

特別警告

以身體健康之重要而欲節省數毫洋殊爲不知故凡遇經售家以影射紅丸兜售稱其「價錢賤而功効相同」者妄語也愼勿讜信必須堅持韋廉士醫生紅色補丸真正之藥品

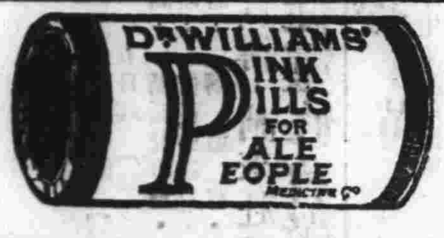

適君需要獨一之車

以道濟廠之運輸知識可助君解決此車

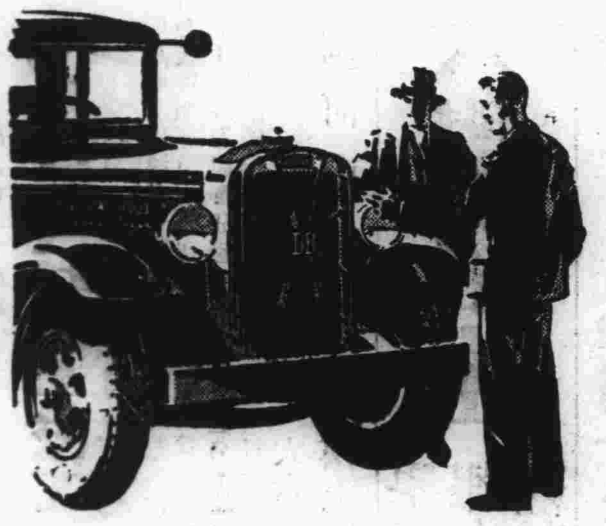

道濟各車各具特長其中最適君之需要者不過一種君欲得精詳之研究敝行可以其洪富之經驗機械之學識助君特選一較速較美較廉之車請以購車問題相質敝行歡迎供獻

美商 公懋洋行謹啓

總行　天津法租界二號路電話三〇一二八 三五六

分行　北平 青島 大連 濟南 遼寧 哈爾濱 太原府

本行駐青島辦事處中山路十一號電話二四二二六

獨贏牌香煙

吸烟一枝 助君思想 欲買馬票 有大希望

本行經售青島夏季大香檳如蒙惠購每張奉送英國香檳煙壹包多則類推

每聽五十枝五角

青島中山路福祿壽戲院隔壁義昌商行經理

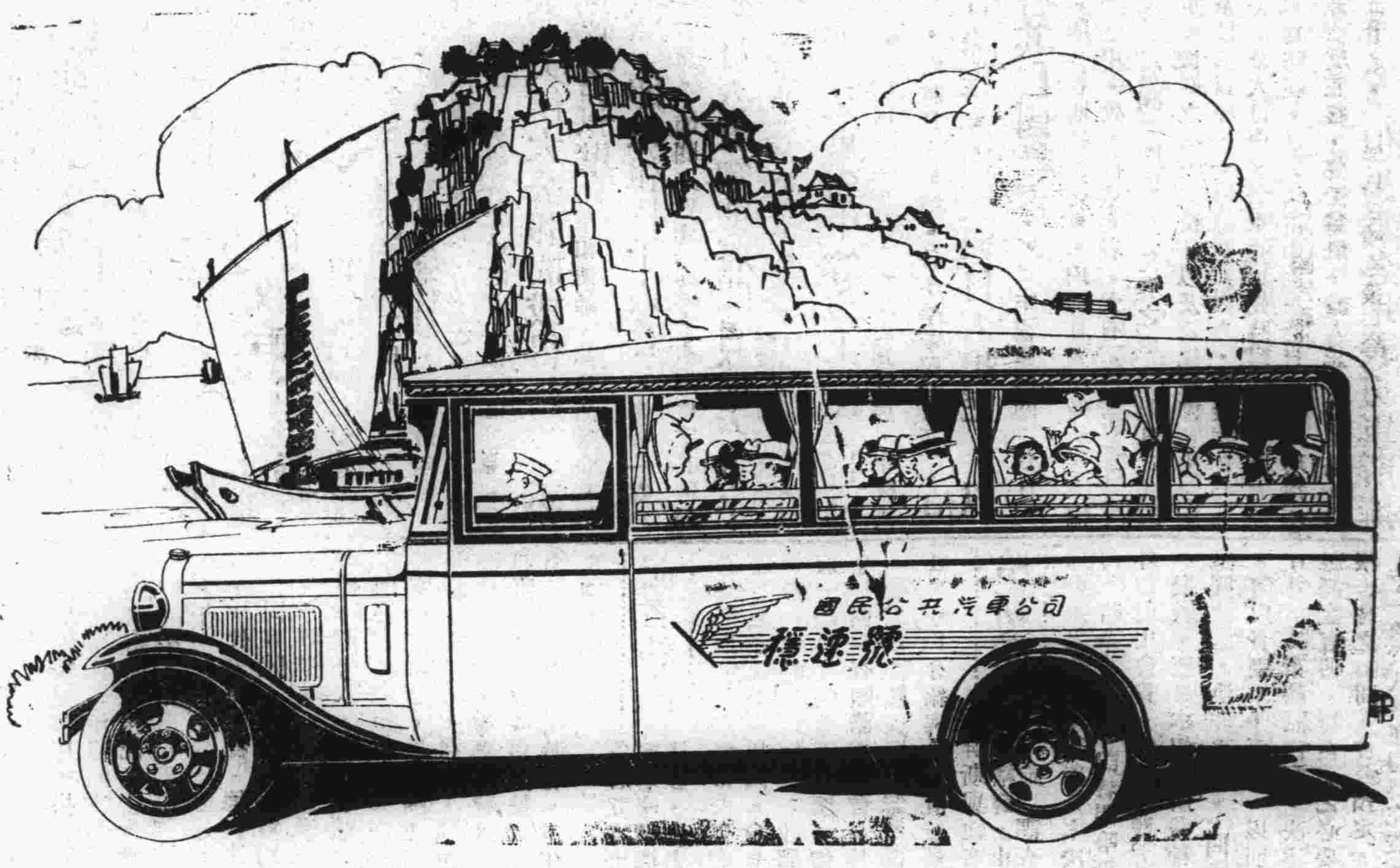

中山縣岐關車路有限公司

夏巳洋行執事先生台鑒逕啓者敝公司自民十六年開辦至今歷用各國名廠出品汽車試用結果仍以福特車爲最優良蓋其車身之堅固機件之耐久修理之簡易用油之儉均當爲各廠出品汽車所不及今後敝公司在可能時當盡量採用貴行代理之福特車矣專此布覆台祺

中山縣岐關車路有限公司董事部啓

中華民國二十一年二月六日

地字第九號

福特車已售去二千萬輛以上

新式福特公共汽車

穩快　舒適　大衆可坐

節錄審計院統計彙刊第一期後半集十七至十八頁中對於福特汽車之言論

首都各機關所購汽車之牌號較多者爲福特車夫以首都之道路情形言自以福特爲最適宜其理由如次

(一)車身輕小狹巷小路易轉灣
(二)售價廉
(三)耗汽油少
(四)耐用久
(五)機件不過複雜故修理易
(六)零件易配
(七)機件比較粗糙愈用愈光適合首都道路之情形
(八)其速率每小時可行五五至六五英里而甚平穩首都道路高低不平如此速度實綽乎有餘若再高則各車皆易發熱而損害機件

他種汽車亦有耐用而輕便者亦有平穩而減少震動者但以南京道路之情况言以福特汽車合宜之點爲最多也

Ford

青島經理處
美豐洋行
地址 中山路十一號
電話四八八二號

上海福特汽車公司啓

英國製造頂上手搖邦浦

現代最適用最經濟的邦浦

能力偉大
凡耳均用銅製

抽水邦浦　抽水邦浦

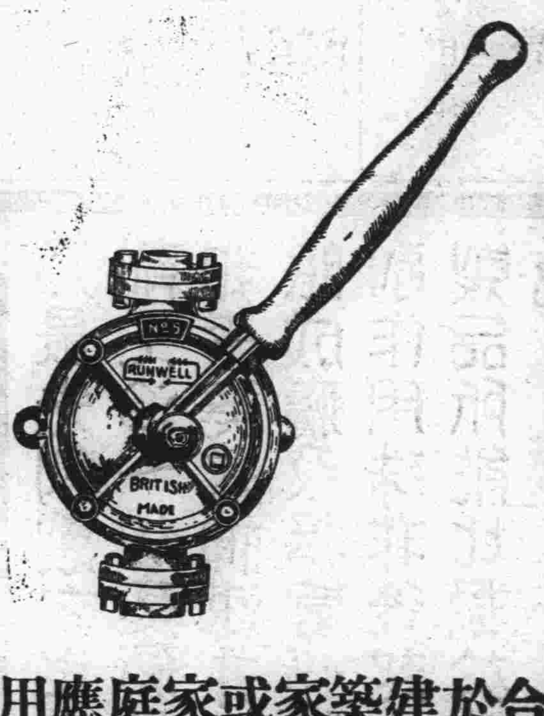

最合於建築家或家庭應用之
簡捷靈便抽水機

大小種類均存現貨
最小者每小時能抽水六百加倫

總經理
亨利洋行
館陶路二十號　電話三〇〇六

專門修理鐘表

專修鐘表唱機風琴以及各種精美機器配造零件工精價廉保險使用兼售各種鐘表眼鏡及應用材料承惠顧竭誠歡迎

四方路四十六號易俗社內　高凌雲鐘表眼鏡修理部啓

惠東 藥房 醫院
天津路二十四號
電話三九九四號

止咳平喘
保肺止咳片

治療科目　外科　內科　眼科　皮膚科　花柳科　小兒科　耳鼻喉科　畸形科　產婦科

診治時間　門診隨到隨診　出診隨請隨到　出診五元　夜深加倍

惠東藥房醫院謹啓

婦女們錯了

婦女們苟以美觀全賴脂粉那就錯了因有智識之婦女皆知賞鑑不止皮觀其理想動人之處還須有愉快之精神芬芳之口氣光潔之皮膚笑臉明眸方爲上選試向脂粉能致此乎曰不能也惟清導丸却能助君致此也

清導丸由其平肝導滯之功使腸內不留毒質之渣滓故能合性情增胃納療頭疼去胆疾防泄瀉痢疾減痔瘡痛苦不特使皮膚光潔口氣芬芳精神愉快已也

清導丸係潤腸清火養美衞營之妙劑而且男女均屬相宜如存慮無從購買可向上海江西路四五一號韋廉士醫生藥局函購每瓶七角六瓶三元五角郵費不取

本市新聞

黑省歸客談 義勇軍盼國軍出關
…倘再遷延不決失地將永淪陷…
…馬占山聲勢浩大日人無如何…

民言社訊·東北淪陷後·各地義勇軍風起雲湧·爭以血肉之軀·與敵人相抗·足見民心未死·國事尚可有爲有茲有客甫自黑省歸來·談義勇軍苦戰經過·及日人橫暴情形·頗爲詳盡·亟爲披露如下·以告國人·據談東北民衆·因受日人無理壓迫·恨之刺骨·故義勇軍所到之處·莫不簞食壺漿以迎·東省年來·因受土匪之脅迫·凡民間中等以上之人家·均備有槍彈自衛·少者三四枝·多者數十枝或百餘枝不等·今則青紗帳起·民間有槍支乘此機會·紛紛組織義勇軍·與日人相抗·登高一呼·萬山皆應·各地義勇軍遂如雨後春筍·遍地皆是·惟前當三四月間·因各地冰尚未解·野間一望無際·無處藏身·所以未敢舉事·義勇軍雖有槍支·而子彈極爲缺乏·故每均以血肉之軀·與敵人炮火相拚·而死於槍林彈雨之下者·亦不可勝數·義軍目下唯一希望·卽盼國軍實行出關·協力收復東北·則義軍願爲前鋒·雖死不辭·蓋義軍聲勢雖大·祇能擾亂敵人使其疲于奔命·若以之收復失地·實力有未逮也·刻有一部份人因國府至今無出兵收復東北之決心·已由失望之餘生忿怨之心·倘再遷延不決·失此機會·東北恐無收復之望矣·至新聞方面·各地報館已由日人封閉·其未封閉者所載消息·均係日人片面之宣傳·故對於關內各事·及義勇軍情形·皆不得與聞·中央無綫台所傳播之消息·日人亦設法擾亂其音·令無法收聽·對關內各地之報·寄往東省者·檢查尤嚴·天津大公報間或得到一二份·則珍若拱璧·爭相傳誦·甚有居爲奇貨以此爲利者·卽以報賃于人看·每看一點鐘索大洋五角·而閱看猶此爭彼奪·未嘗嫌其價昂·但爲日人查知卽將閱者捕去·下于獄中·蓋東北同胞雖此閱報之自由·亦不得享受·吁可憐哉·又東省中等以上學校皆已停辦·校內駐紮軍隊·一變而爲營房·學校舊存書籍·均爲日人焚燬·各小學雖照常上課·但所有課程·均須經日人規定·以施行其亡國教育·至交通機關更爲日人把持·所有各地輪船火車·均爲日人扣留·以備運送軍隊之用·故旅行東北者·大有「行不得也哥哥」之慨·又當調查團尚未到長春之前·數日日人忽將各重要機關之傳達夫役·以及當調查團預備之旅館內茶役職員等·一律易爲日本人·事後調查始知日人恐由華人口中·將東北眞相吐露於調查團之前·故預爲防範·又前馬占山前次降日·實爲環境所迫·此次反正後·聲勢益壯·日人忌之亦益甚·實欲得而甘心·但馬爲各地義勇軍所擁護·聲勢浩大·絕非一時所能解決·國軍果能於此時出關·與馬占山等聯爲一氣·則收復東北並非難事云云·

調查團過青之爪印
昨午一時餘登陸當晚去平
▲哈斯談報告書八月底編竣▲

國聯調查團·原定於昨「十九」日上午十時乘秩父丸進口·故各界歡迎人員·均於十時前後陸續集中第二碼頭·在烈日炎炎之下·直候至下午一時二十分該團始登岸·歡迎者·無不汗下如雨·茲將當時情形·分誌於下·

事先警備 市府爲保護該團人員安全起見·特令公安局派保安隊及各分局警士·在大港附近·及各衙要道口加崗位警戒·凡該團經過路線·閒雜人等一概不許通過·膠路局亦派警察在大港幫同照料·以資周備·而策安全·

歡迎人員 在碼頭歡迎者·除顧代表外·市府方面計有沈市長·胡祕書長·周參事·儲局長·余局長·李局長·雷局長·謝科長等·海軍方面·謝參謀長·膠路局方面·葛委員長·陸委員·崔委員·陳委員·譚處長·謝課長·商會宋主席與各委員·及新聞記者多人·此外有日英美法意各國駐青領事·總計約百餘人·顧沈二氏於十二時許到碼頭·同入港局運輸管理處休息·各報館記者·晉謁顧氏·顧因病體不適·是託沈氏代見·記者問上次向調查團提問之各條·是否已答復·並請代詢調查團此次赴日之感想·沈氏代答·謂上次所詢調查團各條·未見答復·今日下午·或一同答復云云·

抵岸情形 調查團所乘之秩父丸·因吃水過深·不能靠岸·故由港務局預備木星小輪一隻·以便迎接·至十二時許·木星輪啓椗前往·搭該小輪登船歡迎者·有駐青德領·港務局港務科雲科長·青島社記者趙庶常及英文泰晤士報記者士大貴等·小輪靠秩父丸後·一同登船·市府楊參事劉技正等由前海已先登船·至下午一時二十分·該小輪回傍碼頭·美代表麥考益·法代表克勞德·德代表希尼·意代表馬克迪等一同登陸·各歡迎人員均脫帽致敬·並有周參事夫人手捧鮮花兩朶·親致意代表馬柯迪夫人·及祕書長哈斯夫人·以表敬儀·各代表等與歡迎者略事週旋·卽乘市府所備之汽車·駛往迎賓館（卽市長官舍）休息·惟該團主席李頓爵士·因染恙未能步行·木星二次開去·始由獅子會担架抬至小輪·然後登岸·遂乘獅子會救護車赴英領署·沈市長在迎賓館宴請各委員午餐後·在花園內合攝一影·各委員卽自由外出遊覽·至午後五時許·又在迎賓館花園茶點·

記者訪問 午后五時青島社記者趙庶常·丞報記者李毓灝·及新聞報駐青記者姜子正·同赴迎賓館訪顧代表·到時適值顧氏赴文登路市府俱樂部·承謝科長以電話代達·旋顧氏乘車趕回·會見後·顧氏卽首先告以調查團此次赴日之行程·並謂調查團抵濟後·萊頓乘飛機赴平·已電平方派飛機往迎·繼由記者詢顧氏今日與調查團委員會見後·曾否談及此行之感想·顧氏正擬答復間·適調查團祕書長哈斯·遊覽歸來·遂由顧氏介紹與哈斯直接談話·

哈斯談話 哈斯與記者接談·由顧參贊繼棨代爲翻譯·由青島社記者趙庶常代表·詢以調查團此次赴日與日外交當局會談之情形·及對日本決然承認僞組織之感想如何·哈斯答「以下記者問哈斯答」關於此次赴日·與日外相內田會見·談話後雙方約定·所有談話內容均不發表·至日本報紙所載種種情形·完全爲日記者臆測之辭·決非事實·「問」旣認日報所載爲非事實·何以貴團不予更正·以明眞相·「答」·此事業經日外部公布談話內容·決不對任何人宣布·故此種臆測之宣傳·無更正之必要·「問」·此次返平編製報告書之時間·曾否預定·「答」·如無意外事故發生·決於八月底編製完竣·以便從速送國聯大會·「問」·報載此次貴團返平·每週編製報告書時間·半在北平半在北戴河確否？「答」·編製報告書重要工作·按本團章程規定·完全在平·至個人因私事之行動·與工作無關·談至此·記者等以將近開車時間不便多談·遂與辭·臨行哈斯復謂此次未能以很有趣的消息報告諸位·殊爲抱歉云云·

專車西上 該團規定當晚六時離青去濟·所有行李由船卸下後·卽運至車站裝車·五時許車站一帶·卽由保安隊警察嚴加戒備·該團各委員在迎賓館茶點後·準時到站·李頓爵士由獅子會六二六號救護汽車送至車站·再由公安局督察長德人安德河·醫士劉吉贊·用軟架抬至專車上·沈市長及各界代表均到站歡送·本定六時開車·嗣因加掛膠路局爲顧代表所備之一〇一號花廳車耽擱數十分鐘·記者復於站上叩詢顧氏出使法國何日成行·顧氏答謂·調查團工作尚未完了·現尚談不到云云·比及專車掛妥開行時·已六時三十五分矣·

社會局擬定參觀濟良所辦法
▲非經主任許可一概謝絕
▲參觀者不得與所女接談

社會局擬定救濟院育嬰所參觀規則·業誌本報·茲悉該院濟良所·亦經社會局擬定公佈施行之如次·一·本所參觀時間·除星期日停止參觀外·定於每日上午十時至十二時·下午三時至五時·二·凡參觀本所非經傳達處報告主任許可者·一概謝絕·三·凡機關團體來所參觀者·須先一日以電話將人數通知本所·以便招待·四·凡參觀者不得與所女接談·五·有左列情形之一者·來所參觀概行拒絕之·甲·酗酒滋事者·乙·有精神病者·丙·品行不端者·丁·無正當職業者·六·凡參觀者如承指教改良·本所竭誠接受·七·凡參觀者對於所女製品均可隨意選購·八·凡參觀者如蒙隨意捐助·尤所歡迎·除將大名及惠數揭示門首以彰仁德外·並呈報救濟院彙轉社會局備案·

胡桂芳來青
中央砲兵團隊長
△帶兵士五十名
△考察買騾情形

軍政部前派員來青·爲中央砲兵第一團購買驢騾一節·業誌前報·茲據交通界消息·昨（十九）日有該團隊長胡桂芳帶兵士五十名·由濟乘膠路六次車來青·考察購買驢騾之事·以兩個月期限能否辦齊云·福

本市發現 藥惑幼童匪
禮賢之學生被迷
着雨水醒悟逃回

捷聞社訊·禮賢中學有一十餘歲之學生「姓名未詳」前日外出赴僻靜處所遊玩·竟被匪人施以迷藥·該生理智頓失·遂隨匪人行至大麥島·適值陰雲密布·大雨將至·匪乃引該學生踏入古廟躲避·移時雨勢傾盆·屋頂破漏·雨水澆於學生頭上·頓覺清醒·始悟被匪人蒙惑·當卽急速竄出·赴就近警所報告·及該所派警往查時·匪已他逃·不知所往云·

教局召集各戲院訓話情形
△共到一百五十餘人
△局長主席科長講演

捷聞通訊社云·教育局爲改良戲曲而敦風化起見·於前（十八）日午前九時在民衆教育館·召集各戲院經理及男女演員等共一百五十餘人·當由教育局長雷法章主席·並作訓話·繼由科長胡致·科員苟雲書·分別講演戲劇關係社會風俗之重要·及應注意之各點·反復詳述·並引證戲劇潛移人性之事實以證明之·各院經理及演員等聞之·甚爲感佩·全場掌聲雷動·至十一時始散會云

農林所擬建築植物種子儲藏室
△並建動物越冬室

民言社訊·農林事務所·近爲整頓中山公園起見·擬建築植物種子儲藏室一所·以便廣爲採集標本·儲藏室內·並擬建築動物越冬室一所·以爲冬令保護動物之用·現已呈准市府由籌辦委員會招商承辦云

大批日糖由濰縣來青
爲避關稅繞道而行

敵物品自櫛月一日增加關稅後·至今三月有餘·無論香港沐青糖·有關粗砂糖·太古白糖·東洋白糖等·均未報關進口者·近來儲存之貨漸行銷清·而新來者尚未運到·在此青黃不接之際·遂有大連等處一般奸商·竟用小輪由大連裝運東洋白糖至昌邑縣濰縣之下營河口卸地·轉至濰縣出售·本市之商家亦紛至濰縣購買·再裝運來青出售·茲據調查所得·現由前昨二日共裝來五車·計北平路某雜貨商三車·濟南路某雜貨商一車·河北路某米麵商一車·此路一開·由香港運來之糖類·將大受壓迫云·

三艦先後來青
美—法—日
進口後均泊後海

青島社訊·三日內共有三外艦進口·計十七日午後三時·日平戶巡洋艦由旅順來青·十八日下午四時四十分·美國裝運潛水艇艦 U.S.A Heron 一艘·由馬尼拉來青·昨晨「十九」八時許·法國巡洋艦 mangue 一艘·由滬來青·定二十三日開赴秦皇島·現各艦均泊後海云·

來函照登

逕啓者頃據敝會同業亞東飯店函稱本月十七日王宅喜事會責成本櫃處處從儉勿稍鋪張自當遵照顧主之義旨非影友招待之不週也惟魚翅係新購於菜市並無臭味今閱時報所載魚翅肉敗一欄聲譽攸關轉函來會代爲更正各等情因敝會責任尤關相應煩請貴社酌予更正無任翹企此致

青島時報社

青島特別市飯館同業公會啓 十九日

時評

對於山東大學之希望

青島大學整理事宜，聞已經該委員會第一次會議議決，改爲國立山東大學，並變更其從前院系之組織，該校長楊振聲，於日前返青後，即將進行甄別學生，及聘任教職員等等，是則青大名義上之生命，至此已告終結，將來山東大學之新的成績，必有一番努力表現。

近年以來，學潮擴張，已達極點，上至大學，下至小學，無時無地，不有此等不幸事件發生，考其發事原因，直接雖由學生之舉動錯誤，而間接實由於學校當局引用私人，侵蝕經費，以及種種黑幕之有以促成，全國各級學校校長，尤其是大學校長，或品格學識，不足爲師，或率意獨行，用人失當，尤爲惹動風潮之主要動力，學校固造人之地，然絕非是造私人飯碗之地，學生行動之暴烈，除有一部份受特殊主義—共產黨—之誘惑，其餘盡無不由於上述一種情形的逼迫。

現在山東大學，改組在卽，證於歷來學潮之起因，深望該校當局，能懲前毖後，諸事一秉大公，甄別學生，務求嚴格，聘任教職員，務以學識能力爲唯一標準，誠以學潮二字，爲教育界至不祥之事件，亦爲全國民衆，最所厭聞，只可避免，不宜製造，若時時刻刻，抱定「你鬧風潮，我便解散」之偉大策略，則新改組之山大前途，吾殊不忍置言矣。

介紹良醫
▲小兒專科兼內外推拿各科

湘南劉凱盦先生別號佛忱素精歧黃輕於不肯問世遊蘇湘粵晉廿餘年於醫學益有心得近年任石臼所警務會組織惠民醫社活人無算民衆感德團體頌揚足徵實至名歸與尋常一般市醫不可同日語今來青島僑寓思彥等成勸其懸壺濟世先生遂就芝罘路長順里後樓寓所設劉佛忱醫社執行醫務用特一言爲介俾病家知所問津焉

診察時間 上午門診八點至十二點 下午出診二點至六點

介紹人 袁思彥 劉銳西 譚際岐 李毓成 劉君曼 尹樸齋 葉玉階 李人麒 韓效忱

遺失聲明

敝人自用脚踏車號數有六九〇三號牌該車日前被人竊去該號牌從此無效特此聲明

劉吉贊啓

房產讓渡啓事

坐落觀海二路十九號樓房一座面積寬闊如有合意者 令向觀海二路甲十二號接洽可也

本房主人白

欲使君之汽車光輝耐久請用
美國通用油漆公司出品
「奇固牌」頂上噴漆
選最精良之原料製造頂上汽車
噴漆堅固耐久顏色美麗備有樣
本及用法說明承索卽寄

GECO
中國總經理
德商禪臣洋行
青島商河路一號 電話四三一一

魯麟洋行廣告

本行專運歐美進口各貨及建築材料門窗
應用各種花素厚薄玻璃各種白蘭地酒威
斯忌酒工業原料紙類各大藥廠各種靈藥
五金毛織品自行車及附屬零件內外車皮
帶應有儘有如蒙 賜顧無任歡迎

本行主人謹啓

蘭山路十八號 電話 三二七一 三八五三號

凡拉蒙

乃最先創製之止痛聖劑主治一切疼痛性質和平奏效神速并無催眠成癮及損害心臟等副作用殊非後起之仿製品所能比擬於萬一也

VERAMON
Schering

各大藥房均有出售

各地新聞

滬案影響

棗莊中興煤礦公司 五千工人突罷工

省府派王鈞實業派顧祥符前往調查處理 中興監理及經理談工潮係共黨煽動 中興煤炭生產影響每日少出一千噸 擬減價抵制日煤並在漢口另找銷路

濟南快信云 山東棗莊中興煤礦公司爲國人經營之唯一實業 規模宏大 在華北佔有重要位置 其開辦資本爲七百五十萬元 職工人數共萬餘人 每年產煤達一百萬噸 煤質精良 熱大耐久 鐵路及工廠無不歡迎購用 故每年出煤 毫無餘存 津浦鐵路爲其最大顧主 每年用煤什三十萬噸 其餘如隴海鐵路京滬鐵路海軍軍艦以及上海各工廠並津浦路沿線各地 無不惟該公司煤炭是賴 是以該公司營業蒸蒸日上 資產達一千餘萬元 惟近來因受時局影響 營業損失甚巨 十七年北伐之役 曾被沒收數月 後又担任軍費一百萬元 流通券一百萬元 津浦路積欠煤價二百萬元 此種有形損失 已四百餘萬元 其他無形損失更不可勝計 北伐成功後 該公司營業稍見起色 但潮流所趨 工潮迭起 影響生產 復以日本撫順煤在上海賤價競售 侵奪銷路 故雖見活動 仍不能恢復原狀 最近上海事變發生 繁華市場破壞殆盡 各大工廠多半停業 該公司更受空前之打擊 銷路停滯 積存甚巨 每月賴借債七萬元以維持現狀 職員按二三四五六七八各成發薪 亦大可憐矣 不料一波未平 一波又起 營業既恢復無望 而近日突又發生怠工風潮 六月底因

花紅問題 只發給裏工 未發給外工 引起外工之反對 同時復連帶而生出要求增加工資減輕工作等事 自本月十日起 南北井一部分罷工 其他工人亦呈怠工現象 內中仍有共產黨煽動 形勢嚴重 山東省政府對此事頗爲注意 特派王鈞會同實業廳派員顧祥符前往調查處理一切 王顧二人奉令後 已於昨日(十六日)由濟赴棗莊該公司經理黎重光及實業廳駐該礦之監理秦之圃等(秦因事在平經該公司電催回來) 亦於本月(十七)日午九點三十分由濟乘平浦二〇一次車由濟赴棗莊解決工潮問題 記者訪晤之於車上 叩以工潮情形及該礦近況 據黎重光談此次工潮發生 內中有共產黨操縱 雖未全體停工 但在怠工情形下 礦上損失實屬不少 此次赴棗即爲前往解決工潮 據秦之圃談中興工潮 省府已派王鈞實業廳亦派顧祥符已於昨日前往處理 本人因事赴平 連接公司電催 故急急南下 俟到礦看看情形 再商議解決工潮辦法 此次工潮暗中有共產份子煽惑 一部分係上次韓主席解決中興工潮後 難免仍有不良份子復回礦中 一方面恐安徽方面有共產黨徒前來活動 因共產黨專在

下層用力 而工人頭腦簡單 人人皆願不出力多要錢 故最易受人鼓動 中興煤礦裏外職工不下萬人 採炭工人約五千人 此次有一部分罷工雖未完全停工 而其他工人亦陷於怠工情況下 公司損失實在不少 平時中興每年出煤一百萬噸 每日出煤三千噸 現在因工人怠工 每日只出二千噸 平常每工人每日採煤七百公斤 現每工人每日只採五百九十公斤 生產每日減少一千噸 而工資開支照舊 如何得了 且中興煤炭向銷用於津浦隴海京滬各鐵路 海軍軍艦及上海各大工廠 津浦路年用三十萬噸 上海各地年約用四十萬噸 滬案發生後 上海各工廠泰半停業 中興煤炭銷路停滯 影響甚大 實於津浦路之煤每噸只收洋四元半 而成本在七元

虧累賠錢 更無利可圖 中興苦況 概可想見 且日本撫順之煤 在上海賤賣 因其成本輕 每噸只售十元五角 而中興煤到滬每噸須十八元 與日煤價相差甚巨 所幸中興煤煤質佳 熱力大 每二噸足頂日煤三噸之用 但日煤二噸僅合價三十一元五 而中興煤二噸即合三十六元 恐仍難抵制日煤 因商人多半圖賤 誰肯專爲愛國犧牲 現中興煤擬照本出售 每噸售十六元 以抵制日煤 並因滬上銷路太小 擬擴充銷路 於長江上游漢口一帶 另找出路 該地亦有日本撫順煤 每噸售十二元云云 (十七日)

韓復渠返濟之談話

▲視察魯西各縣年景均好地方亦安

▲縣政以嘉祥爲第一縣長親到民間查案

濟南快信云 山東省政府主席兼第三路總指揮韓復榘 前於本月九日夜十點五十分由濟專車南下赴魯西各縣視察縣政 考查民情 先後歷經泰安兗州濟甯嘉祥鉅野荷澤 定陶 曹縣 單縣 金鄉等十縣 均分別視察各機關 召集民衆講話 現因視察已畢 於十七日下午離金鄉北返・當晚七點換乘北平號鋼甲車回濟 夜十二時車抵南驛 即停宿該地 本日(十八日)早六點由南驛到泰安 因日前過泰時 時間倉促 未克登游泰安 亦未與中委馮玉祥先生晤面 故於返途停車該站 於早七點買輿登泰山暢遊各名勝 在山適遇大雨 益增豪興 並在三陽觀晤馮玉祥先生 下午四點半下山 五點到站 即於五點十五分登車北來 車行三小時 於晚八點二十分到濟 本省各要人均到站歡迎 據韓氏對記者談 此次視察魯西各縣 年景均好 地方情形亦安 連日共下大雨三次 尚無害於田禾 各縣縣政嘉祥縣最好 縣長孫光普親到民間調查案件 本人今日過泰安曾登游泰山 會遇雨 並與馮先生晤面 馮劉已無病云云 (十八日)

小朋友部啓事

本刊本日因其他關係未及發刊。改明日照常出版。請小朋友注意。

尋人

敬啓者青島市外下四方村徐仲義之子小名和尚現年八歲身穿小學青制服褲掛頭無代帽足下無鞋於七月十六日下午六時半外出正遇狂風驟雨未曾回家失迷不知何往尋找二日杳無信音如有仁人君子將小孩送到者酬洋一百元有人送信酬車馬費四十元謝禮以待決不食言特此登報聲明

下四方村徐仲義敬叩

敦聘攝影師二員

敝社籌備就緒下月開幕茲擬敦聘美術攝影師二員月薪自四十元至八十元如有願就者 請於本月二十八日以前 親書函件 記明履歷 並申明 精於何種攝影 寄由青島市寶山路九號胡天月君收轉 合則函約面洽 不合恕不答覆

青島大風攝影社謹佈

退保聲明

敬啓者天津航政局青島辦事處於三月間委運和發爲海陽乳山口登記所專責該員接委由楊子育代覓平度路華盛恆四方路義盛棧保兩家現因該員辭職恐無事業生事端累及舖保請求撤保外特此正式聲明

楊子育啓

(英)福祿壽大戲院(商)

FOLIZU THEATRE

環球影片公司全部有聲愛情巨片

七月十九日起映

好好丈夫

▲一個是柳下惠轉世。不解得燕婉之私▼

▲一個是情竇初開女。享不到閨房之樂▼

蘊含着無窮妙趣！ 烘託出青春情熱！ 寫盡書呆之酸態！ 竭言少女之癡心！

注意：本[illegible]最近運到大批世界巨片請勿偶一失之

△另加瘦長子「司利姆」主演笑片「幸運商照」兩本▽

★琪恩奧瑟康蓀合演妙不可言之豔情片★

丈夫雖好。奈何不知愛情。妻子雖嬌。然而虛度春宵。

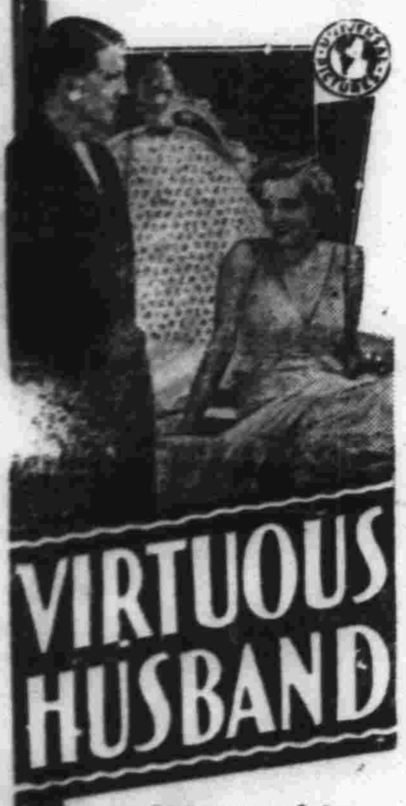

每天五場 四角 八角 六角

欲免擁擠 請早降臨

梅花歌劇團

◀七月二十廿一兩天表演最新傑作▶

本期節目特別繁重

(一)八位妙齡女郎合舞 海上健兒

(二)小滑稽歌舞劇 走近前來

(三)四位妙齡女郎合舞 海棠舞

(四)白話新劇 藝術家

(五)歌舞 蝶影翩

(六)歌舞 休息五分鐘

(七)土風舞 一個黑奴

(八)八位妙齡女郎合舞 愛之果

(九)歌舞劇 他到跳舞場去了

(十)龔秋霞獨唱 賣花詞

(十一)最近編排提倡非戰主義之空前悲哀滑稽大歌劇

不見去年人

△精心會意大傑作理想軍事歌舞劇▽

看過了銀幕上的「西綫無戰事」不可不看舞台上的「不見去年人」

全部戰事 像眞佈景 滿台炮火 如臨前綫

時間 每天兩場 二點半 八點半

價目 樓下六角 八角 樓上一元二 八角

優待券暫停

大仁堂 **久淋白濁丸** 保好 證明 無效 一准 退洋

此丸治淋神藥無論新久白濁下淋精糊馮口尿道刺痛小便頻數風毒邪熱便白淋血寒溼下注淋後偏墜虛淋老濁常年不斷凡淋病用過千方百藥治不好洗療注射不見效此丸只用一盒即愈百發百中每盒二元

消毒太王一掃丸 此丸効力非常之大凡是男女染毒之病發生軟硬下疳腫痛毒串骨筋痛老毒不清淤毒不淨皮膚瘡癬一切新舊毒症遍治不好打針無效即服此丸其毒立從二便消出一掃清完永遠除根每盒二元另有詳章此藥北京各界馳名實有特別效驗

婦女破血丹

此藥專治婦女經閉不通數月不見腹中積病左條右塊血聚成癖肚大成形血蠱勞症鬼邪胎死腹內不下一切雜疾隱病凡婦女血水不見之病千方百藥治不好此丹只用一付共病立下重者三付白病化爲血水元氣個傷百試百驗每付三元

調經止帶丸 一盒保好無效退洋

婦女白帶久而最傷元氣月經因之不調百病因之而生面黃飢瘦飲食無味有時燒冷腰腿酸痛頭暈肚痛赤白帶下之症一盒保好常服延年每盒二元服法另有詳單每服四角

調經養血保眞丹 婦女常服永保平安 安胎種子坤中至寶

專治婦女經血不調月經前趕後錯經期腹疼血色不正病塊崩漏白帶下寒流白肚脹墜痛腰酸腿疼兩脅發脹胸隔滿悶嘔吐惡心貪涼淤血成病左條右塊氣短神虛頭暈頭疼四肢酸軟咳嗽痰喘氣血兩虧午後發燒作冷面黃飢瘦不思飲食日輕夜重自汗盜汗身體素弱胎前產後失調作病或姑娘經閉乾血癆症服此丸立服立效養血滋陰補虛安胎種子最稱女界寶丹服法另有詳單一切新舊經血不調百病皆治藥到病除常服此丸調經每付三角半打壹元六角一打三元外埠函購加郵二角

青島分銷處 德祥盛：膠州路六號　萬春堂：高密路六十九號　福海藥房：黃島路中間十六號　德豐永：博山路中間路西六十三號

外埠函購加郵二角信寄濟南大仁堂

北京 **大仁堂大藥房開設** 濟南小緯六路北口

青島爪哇新航綫

啓者敝公司自航行中國爪哇各埠以來垂二十餘年船體堅大行駛穩快茲爲便利旅客起見特派各輪由青島經過廈門香港直放爪哇各埠

芝順大利　國歷七月廿三日　廢歷六月二十日

芝沙力　國歷八月六日　廢歷七月五日

上海渣華郵船公司青島總經理處　冠縣路七十二號　**富羅洋行啓**　電話 三九六一 四〇八〇號

大連汽船會社輪船進出口廣告

大連行
大連丸　七月十三日午後一時入五時出
奉天丸　七月十七日午後一時入五時出

上海行
奉天丸　七月十三日午前七時入正午出
大連丸　七月十七日午前七時入正午出
天津丸　七月二十二日午前十時入午後五時出

芝罘天津行
天津丸　七月十六日午前十時入午後五時出

青島廣東路門牌廿二號　**大連汽船會社啓**　電話 二五六三號 二一三六號 二七二七號

大連阿波汽船出帆廣告

大連 芝罘 威海
第十六號 ◎共同丸　七月廿三日午前入　七月廿五日正午出
第十一號 ◎共同丸　七月十七日午前入　七月十九日正午前

代理店 阿波共同會社 …路二十二號 電話 …

德國 返老還童 扶陽聖藥 **育興賓固本片**

此片乃採自植物提其精液復經消毒滅菌手續加以珍貴藥料配製成片故其效力可靠藥質純淨功能滋陰健陽久已馳名歐西各國專治先後天虧損腎部失能房事無力舉而不堅見色即洩一切隱憂精竭陽痿夢遺早洩老年精衰少年早婚暗病服此片後精力充足返老還童靈驗無比惟冒牌甚多顧者必須認明『德國怡克寧大藥廠育興賓固本片』以防假冒

▲每盒大洋二元▼

德國怡克寧 **淋濁敵藥片**

凡五淋白濁急性慢性新久淋濁或婦女白帶保能根本治療永不復發功效確切服藥一日痛止三日濁清七日斷根購者必須認明德國怡克寧淋濁敵藥片以杜假冒 每瓶現大洋一元五角

一星牌 **頭痛牙疼** 頭痛藥

主治百般頭痛一切牙痛不論男女老幼以及婦女行經之頭痛牙痛等症有服後三分鐘止痛之特效百發百中 每袋洋三角 ▲購者必須認明一星牌以防假冒▼

香港天壽堂 **姑嫂丸**

治婦女經期不調血色不正或多或少或前或後遠近閉赤白帶白淫子宮寒冷一切暗病久年不育服之却病種子百發百中每盒一元

海狗 **健腎丸**

治療男子腎虧陽痿房事不舉不固精冷遺精早洩之腰膝酸軟一切腎虧服之健腎培元老少咸宜功効偉大每盒一元五角

一星牌 **拔毛藥**

男子兩腮鬍髭女人腋毛髮低胸手毛等三分鐘化淨百發百中每盒大洋一元購者切記一星牌函購均加郵力二角函內付欵須用掛號信否前失落不負責函購信寄天津小站大東藥房

總發行 **天津小站 大東藥行**

經售處 青島金鄉路太和春 黃島路十六號福海藥房 博山路六十三號德豐永 濟南商埠二大馬路小緯六路大仁堂藥房

百忌烟露

此藥在東北第一馳名銷路極多名譽極高因此藥不吐不瀉不寒不燥凡春夏秋冬四季服之均甚相宜準能頂癮準無痛苦準能忌好無論白面癮阿片癮嗎啡癮巴比那兒癮保管特別有效決無不能離藥之患也

每瓶大洋二元

外埠函購加郵力二角 信寄天津小站大東西藥公司

總發行 **天津小站 大東西藥公司**

青島代理 福海大藥房 黃島路十六號　太和春 金鄉路　德豐永 博山路

青島中久醫院廣告

△治療科目▽ 內科外科產婦科嬰兒科花柳皮膚科眼科耳鼻咽喉科

△診療時間▽ 每日上午八時起至下午六時止急症隨到隨診

△病室設備▽ 病室分四等設備雅潔空氣充足光線良好

△新法戒烟▽ 鴉片嗎啡海洛英等癮戒除迅速毫無痛苦

△注　意▽ 時屆盛暑疫症流行稍有不愼輒染沉疴如霍亂（虎列拉）細菌痢疾阿米巴痢疾嬰兒瀉肚等症 本院有鑒於斯 特備一切消暑藥品以及預防治療注射藥針

△新聘醫師▽ 本院除原有醫師外特聘自滬校畢業之 吳國珍 女醫師爲本院產婦科主任

地址 江蘇路北口新十二號　電話 三八九四號

良醫濟世 功同良相 金匾一架 聊表謝意

同人等或因身染沉疴或因親屬患病迭經延請良醫王景韓先生診治無不藥到病除以纏綿床褥之苦一旦霍然不惟身體上痛苦解除而精神上之痛快更增無限先生眞良醫也良醫濟世功同良相然良醫不易得而庸醫則到處皆是剝斲正氣引入膏肓釆薪之微因以不起推源禍始誰生厲堦同人等既幸良醫之巧遇又恐他人之誤入歧途是以商求莒縣莊太史公敬書功同良相四字製成金匾一架擇吉恭送河北路德生大葯房非求爲先生榮庶可使本市延醫之人知所取舍並以作紀念而伸同人等之謝意焉本市士女希共察之

義泰祥　魯紹田　欒岐山
義發東　蘭荊山　李光和
愼餘齋　楊會庭　珍記號
永德成　王律臣　王欽齋
盛發永　王石齋　王珍卿
楊玉亭　吳潤生　楊玉堂

謹啓

Fissan-Praeparate

夏令必備之一

飛生　預防及治療皮膚病之妙劑　藥力從皮膚完全吸收

皮膚病之難治○自來所知○蓋其症狀○千變萬化○而又往往搔癢令人難忍○分泌穢液○使人厭惡○且致輾轉傳染○遺害愈○廣○且烈性藥物○往往反足以促進浸潤○分泌增加分泌○蓋以不堪刺激也○故首要之策○莫過於吸收分泌○制止搔癢○然後可以收消炎殺菌之效○而達治愈之域○然舉凡一切皮膚病藥○均多缺點○故令醫師視治皮膚病爲畏途○其實均由所用藥物之效力不良所致也○惟最新發明－飛生－毫無副作用○毫無缺點○其吸收分泌制止搔癢之功效○優越異常○洵爲皮膚病藥中之異軍特起者○

飛生之基礎○乃係乳蛋白質○其主要成分爲礦基性硅化弗○全部顆粒極細○對於皮膚絕無刺激○其中絕不含凡士林斯的林等工業用品○及一切脂肪類○其高貴可知○其特性能多量吸收分泌產物○制止搔癢○定痛消炎○其色純白○氣息芬芳○非特足爲治疾保健之顧問○亦可爲香妝妙品也○

【1】飛生創傷小孩粉○治各種急性皮膚炎症○不論其病因何在者○已有滲出液或尚未有分泌物滲出者○各種擦傷切創傷及各種原因之慢性濕疹○定型性下腿潰瘍熱陰門疾患作乾性撒布料○膚瘡及創傷發作時全身按摩用○小孩痱子水疱痔瘡以及一切小孩皮膚病○

【2】飛生汗粉○治一切多汗症○如手汗腳汗腋窩汗多等○因必須使其多量均被吸收○用此飛生汗粉最妙○蓋其特性能吸收極多量之水液也○又如婦女帶下諸症○多流穢水○亦以常用飛生汗粉○必見功效○

【3】飛生香皂○此係最優良之浴皂○不論成人小孩均可用之○如患濕疹脂漏鱗屑癬乾癬痒疹及皮膚感應銳敏之人○最合用此香皂○因其基礎爲乳蛋白質所成○絕無纖微刺激也○尤當以此皂洗濯頭部○又下腿潰瘍之污染不堪者○各種創傷及角膜肥大症○均可以此香皂之濃水溶液○作濕道罨敷之用○

尚有其製品不及備載說明書函索即寄

中國總經理 德商 **禮和洋行** 吳淞路十三號

萬國儲蓄會

民國廿一年七月十五號開標結果報告

第壹特獎 第九二一一二號 上海儲戶得洋五萬元

第二特獎 第一〇四四七二號 廣州 上海 北平 儲戶得洋七千〇六十四元

（末獎）（四字）

青島分會儲戶得頭獎號碼列下

第三九一一四號　第八〇三二八號

第八三〇六二號　第一〇三一七四號

以上每號得洋二千元

報上所載號碼如有錯誤當以本會止式號單爲憑

如欲閱詳細號單時希來本會查閱爲荷

詳章函索即寄

青島 **萬國儲蓄會** 山東總分會 啓　館陶路二號

青島強初醫院注射霍亂預防注射液

敬啓者滬津霍亂『即虎疫』流行青島傳染堪虞敝院特備大宗霍亂預防注射液預防注射取價低廉保健諸君曷興乎來

湖北路二十八號　電話三六六〇號　青島強初醫院啓

柏林醫院特別廣告

啓者本院自去年開業經逾一載承蒙各界指導扶持所有入院養疴及隨時治療各症按照過去一年統計成績尙屬良佳本院同仁實深感謝茲爲患者便利起見**新聘產婦專科女醫士孫稻泉**担任產婦治療責任並出重資**添置最新式特種電療機**除治各種重症兼能用不見血手術又因現屆夏令霍亂時疫最宜預防自本月起**開始霍亂預防注射**所用血淸係採擇德國最近出品絕對安全毫無流弊　各界諸君幸注意焉此白

院長 張濟卿 謹啓

DKW　德國　DKW

機器脚踏車

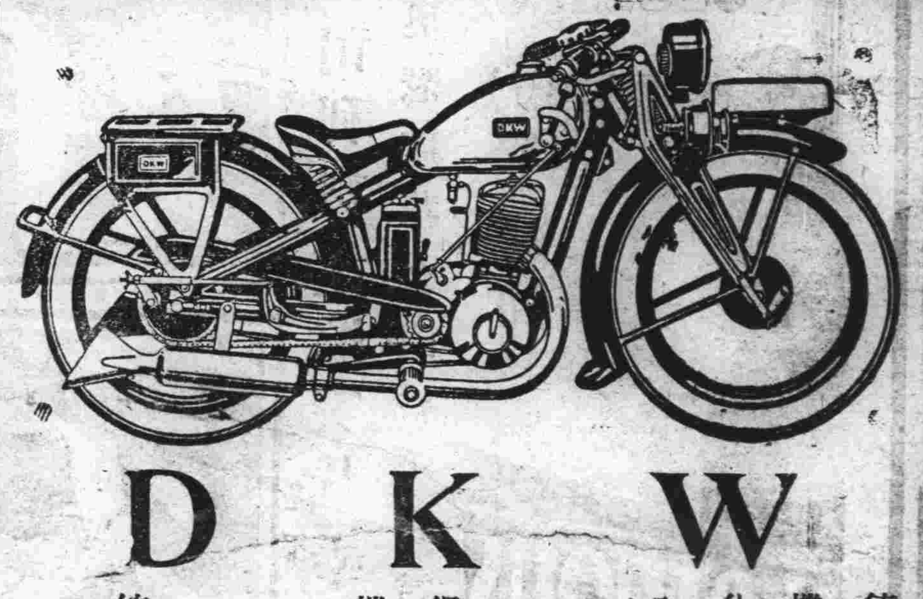

D　K　W

德國機器脚踏車是世界最大的機器脚踏車廠出品

佔全世界機器脚踏車銷售的四分之三佔本市的百分之九十以上

—堅固—穩妥—經濟—

保險六個月負免費修理及更掉機件之責

說明書函索即寄

冠縣路六十三號

總經理 **美最時洋行**汽車部 啓

電話 二一八三八號

若槻醫院

專治 內科 兒科 花柳病科

並專用新法戒除鴉片嗎啡等癮限期出院毫無痛苦

診療時間 午前八時至十二時 午後五時至七時

院址 德縣路三十二號 市政府西側面 電話四六〇四號

德國醫學博士 市立醫院特約醫師 若槻寬隆

廣瀬小兒科醫院

乳兒科 兒科 小兒科

院址 館山路五十四號 電話二八二九號

門診 午前 出診 午後 入院應需 院長廣瀬徹夫

康樂女醫院廣告

本院專治 內科 外科 婦科 產科 小兒科 眼科 耳鼻咽喉科 皮膚花柳科 注射各種藥針

診症時間 每日下午二時至六時 星期上午九時至十二時下午停診 急症及接生隨請隨到

本院備有汽車出診迅速並備有上等住房數間最適於養病之用住院者請惠臨敝院或以電話接洽為荷

地址中山路一七一號 電話 日間三三四二 夜間四一四七號 院長女醫學士高欣榮謹白

齒科醫學專門 陳寶瀛牙醫生

牙 爛牙止痛刺 屢試經效驗

拔 局部麻醉毫不動聲色 拔時無痛苦

鑲 咀嚼食物久 補助發音委 亨美味美風

痛 奏效既神速 擔保永斷根

牙 齊不多出血 保險舒適耐

診所膠州路西口

欲請助產者注意

產科醫士李愛清歷充東三省各大醫院產科主任對於產婦人科有十餘年之經驗無論平產難產用最新催生法可以減少許多痛苦及其他意外危險保障婦嬰安全無事凡婦人月經不調及生殖器等病症均有特種最新式療治法如有請者函知電知均可此白

產科醫學士李愛清啓 雲南路門牌四十三號 借用電話四九二一號

介紹推拿女醫士

晉文昕女醫士向在上海學習推拿為人治病頗著效驗現在來青設立診所推廣醫術女士為名門閨秀學業優良對於推拿手術尤所擅長舉凡老人患痰婦女血氣小兒驚風諸症為害尤烈者尤有手到病除之妙即使身體疲勞精神委頓一經推拿亦無不立時煥發同人等知之較悉用以介紹並列醫例於後

診所江蘇路十九號 即膠州路口市立醫院斜對過

門診一元六毛 出診三元六毛 車費在內

診期 上午九時至十二時 下午三時至六時

介紹人 丁敬臣 呂月塘 宋雨亭 余文波 陳仮甫 黃賴三 徐中燕 胡燕九 鄒仲燕

富田眼科醫院

夫眼失明實人生之不幸並失世間全部之快樂本院開業以來治愈華人眼病者不計其數近日添設華人精通日語者執其事務不但於病源問答毫無隔膜亦於治病上有不少之便利也

青島東阿路五號正金銀行鈴木商行橫街

院長富田要 電話三六一九號

博愛醫院

◉治療科目 外科・皮膚花柳科・耳鼻咽喉科・內科・

◉治療時間 上午八時至下午八時但急症例外・往診隨請隨到・

◉房室設備 病室清潔・設備完美・看護周到・

院長 醫學士 飯田芳亮 副院長 醫學士 張桐林

院址 聊城路五十七號 電話三七〇一

神內醫院

敝院自去歲開幕以來頗蒙各界歡迎對於中外患者之醫治無不盡心盡力治療院內設備完潔僱役殷勤看護粘片處置隨時到無不應時而來能使患者心身爽快立刻奏效並有精通華語醫學關於病源問答毫無隔閡殊覺上極便利

主治 內科 小兒科

科目 皮膚 花柳科

門診 午前八時至二時

外診 下午 隨時

院長 神內正範

院址 青島德平路十號 電話四七五七號

欲請產婆者注意

茲有產婆遠藤石子 精通華語 曾在日本產科專校畢業 及各大醫院實習甚久 在本埠開業亦已數載 經驗宏富手術靈敏 遇有難產 尤為專長

現住廣西路二十七號三樓王寓 電話四七五九號

汽車行一覽表

行名	電話	行址
永泰和	二〇七三 二六四四 二五七四	湖北路十二號
美達	三四四四 四四三〇	河南路七十八號
大美	四三七五 四三三三	市場一路卅九號
公德和記	四三〇二	肥城路五十四號

啓新洋灰 愛國同胞 提倡國貨

商標

馬牌洋灰是中國唯一家洋灰成色優良堅固耐久各界早有定評現在大家提倡國貨本公司為歡迎顧客起見特別廉價 光顧諸君請逕下開各處接洽

青島分銷處 館陶路廿三號 電話四一一五 中山路廿七號 電話二二一 黃島路三號 電話四八七

新製各種機器

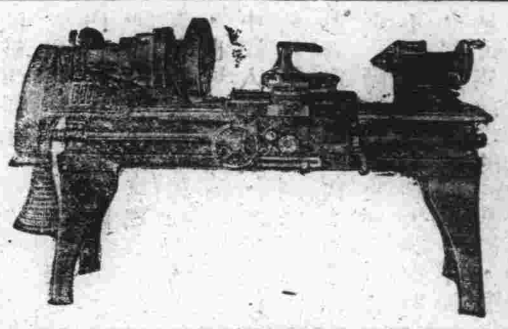

本廠開設青島歷有年所出品精良向蒙實業各界所贊許茲為提倡國貨發展實業起見特製六呎八呎鏇牀機新式析齒機大壓力機腳踏鑽印信機各種保險銀櫃頭號切麵機彈花機機身堅固使用靈敏並製各種機器零件不特在船來品之上且價格尤廉如蒙惠顧無任歡迎

利生鐵工廠謹啓

青島廣西路二十四號 電話三三九九

長順鐵工廠謹啓

本廠開創十有餘年承辦各種機器工程近為擴充營業特聘優等技師專造柴油發動機自四馬力至八十五馬力一概俱全並油坊用品鋼磨麵粉機器價廉物美交貨迅速賜顧諸君請駕至本廠接洽或來函垂詢當必立即詳細奉告一切也

青島膠州路東首一二八號 電話四九七四號

欲辦實業者注意

敬啓者鄙工廠專門製造柴油發動機並麵粉油坊各種機器使用簡單開閉敏捷兼承包各種鍋爐修理汽車輪船及各種機器倘蒙惠顧無任歡迎

青島雲南路一七六號 元聚鐵工廠謹啓

建築工程師張景文啓事

本工程師承工務局註册承辦繪製大小樓房上下水道各等圖樣及監工估價等事並代理買賣房產如有以上項事見委者請惠臨湖南路三十二號魁記工務所接洽可也繪費公道定期不誤 電話四八零四號

青島魁記工務所工程師張景文謹啓

建築工程師欒子瑜啓事

本工程師承工務局以建築工程師註册承辦繪製房屋及圖樣監工估價等事如蒙各界以平樓房住宅店舖戲園工場及上下水道等設計繪圖事務見委即請惠臨平原路八號本工程師繪圖部接洽可也 電話四七九六

青島瑜記服房繪圖部工程師欒子瑜謹啓

禮和洋行

吳淞路十三號 電話三〇四七

德國格貝拉麥廠製造電卡卡摩托機

本行新由德國運到最新式電力摩托機多種自四匹半馬力至十五匹馬力均有現貨用電極省週轉靈快最合工廠家之用價格從廉如蒙惠顧無任歡迎

青島天德澡塘廣告

本塘開設於博山路海泊路轉角計有新式樓房一百四十餘間地址寬闊陳設美備上下電梯非常便利清潔無比招待週到浴客諸君盍興乎來

第一層樓	雅座	每位大洋八分
第二層樓	官座	每位大洋一毛五分
第三層樓	官座	每位大洋三角
第四層樓	官座	每位大洋二角五分
第二層樓	女盆	每位大洋四角
第三層樓	女大房間	每位大洋六角
第二層樓	男官盆	每位大洋四角
第四層樓	男大房間	每位大洋六角
第三層樓	藥水盆	每位大洋四角

茶資隨意

電話 二層樓四二八四 三層樓五零二八 四層樓總賬房四九四五

浦常德洗染廠

專以科學新法洗染綢緞呢絨光彩奪目顏色鮮明低廉克己定期不誤如蒙賜顧無任歡迎

開設膠州路二拾一號

濱海洗衣局

青島匯泉公園路五號

PIN HAI LAUNDRY

No. 5 Kung Yuan Road,

HWEI CHUAN

TSINGTAO.

天寶銀樓

專兌上字十足赤金精製金銀首飾器皿選辦珍珠翡翠鑽石兼收各國金幣砂金

膠州路三十八號 電話二二四四號

萬寶銀樓

本樓甲字十足赤金加色紋銀時樣首飾真珠寶石鑲嵌玲瓏中西器皿價格從廉

北京路路北 電話二一七七八

膠濟鐵路管理局招商承辦材料廣告

本局現奉鐵道部批准標購佐列各項材料如願承辦者可至本局材料處材料辦事取投標單及詳細章程此項標函限于左列所規定各開標時期以前送到即於是時在本局當衆開標過期標函概作無效特此廣告

標號	材料名稱	開標時期
特字一一五號	美松	七月廿六日下午三時
特字一一六號	磁碗	七月廿八日下午三時
特字一一七號	汽油	七月廿六日下午三時
特字一一八號	煤油	七月十一日下午三時
特字一一九號	豆油	八月一日上午十時

膠濟鐵路行車時刻表

站名	各站公里數	開到時刻	五次各等	三次各等	十一次二三等	十三次二三等	一次各等
青島	〇	開	七・〇〇	一三・〇〇	一五・〇〇		二二・〇〇
大港	二・八〇	開	七・一一	一三・一二	一五・一二		二二・一一
四方	六・九九	開	七・二〇	一三・二〇	一五・二二		二二・二〇
滄口	一七・六八	開	七・三五	一三・三五	一五・四〇		二二・三五
女姑口	二五・七〇	開	七・四七	一三・四七	一五・五五		不停 二二・四五
城陽	三一・〇〇	開	七・五六	一三・五六	一六・一四		二二・五三
南泉	四一・八七	開	八・一二	一四・一二	一六・三三		二三・〇九
藍村	五二・三五	開	八・二六	一四・二六	一六・四九		二三・二三
李哥莊	五七・九九	開	八・三五	不停 一四・三三	一七・〇二		不停 二三・三二
膠東	六四・八三	開	八・四七	不停 一四・四二	一七・一六		不停 二三・三九
膠州	七三・一〇	到 開	八・五九 九・〇一	一四・五三 一四・五五	一七・三〇 一七・四九		二三・五〇 二三・五二
芝蘭莊	八五・五七	開	九・一八	不停 一五・一〇	一八・〇九		不停 〇・〇七
姚哥莊	九一・〇七	開	九・二七	不停 一五・一六	一八・一九		不停 〇・一三
高密	九八・八七	到 開	九・三八 九・五三	一五・二六 一五・四一	一八・三一 一八・四九		〇・二三 〇・三八
辛莊	一〇七・三一	開	一〇・〇五	不停 一五・五一	一九・〇二		不停 〇・四八
蔡家莊	一二四・七六	開	一〇・一六	一六・〇一	一九・一六		不停 〇・五六
塔耳堡	一三一・一〇	開	一〇・二六	一六・一一	一九・三三		不停 一・〇三
丈嶺	一三七・五五	開	一〇・三六	一六・二二	一九・四四		不停 一・一〇
岞山	一四〇・五七	開	一〇・五四	一六・四〇	二〇・〇四		一・二七
黃旗堡	一四六・三一	開	一一・〇三	一六・四九	二〇・一五		不停 一・三四
南流	一五〇・一五	開	一一・一一	不停 一六・五五	二〇・二四		不停 一・三九
蝦蟆屯	一六〇・六〇	開	一一・二六	一七・〇九	二〇・三五		一・五三
坊子	一六九・八三	到 開	一一・三九 一一・五四	一七・二二 一七・二七	二一・〇〇 二一・一〇		二・〇六 二・一二
二十里堡	一七八・三四	開	一二・〇六	一七・三九	二一・二五		二・二五
濰縣	一八三・五九	到 開	一二・一四 一二・一七	一七・四九 一七・五七	二一・四九	七・〇〇	二・四四 二・五〇
大圩河	一九二・七八	開	一二・三〇	不停 一八・〇二		七・一四	不停 三・〇一
朱劉店	一九八・七二	開	一二・四一	一八・一二		七・二四	不停 三・〇九
昌樂	二〇七・四九	開	一二・五四	一八・二七		七・三四	三・二〇
堯溝	二一四・三三	開	一三・〇六	不停 一八・三七		七・四九	不停 三・三〇
譚家坊子	二二三・六〇	開	一三・一八	不停 一八・四五		八・〇二	不停 三・四〇
楊家莊	二二九・三三	開	一三・二九	一八・五四		八・一九	不停 三・四八
青州	二四〇・六八	到 開	一三・四四 一三・四六	一九・〇八 一九・一〇		八・三三 八・五三	四・〇二 四・〇四
普通	二四八・三六	開	一三・五八	不停 一九・二〇		九・〇七	不停 四・一四
淄河店	二五四・九三	開	一四・〇八	一九・三〇		九・二六	不停 四・二二
辛店	二六一・五四	開	一四・二一	一九・三九		九・三五	不停 四・二八
金嶺鎮	二七一・五三	開	一四・三五	一九・五二		九・五三	不停 四・三七
湖田	二七六・九二	開	一四・四四	二〇・〇一		一〇・〇二	不停 四・四八
張店	二八三・六五	到 開	一四・五三 一五・二〇	二〇・〇七 二〇・二七		一〇・一二 一〇・三一	四・五六 五・二〇
馬尚	二八八・九四	開	一五・二九	不停 二〇・三一		一〇・五一	不停 五・三〇
周村	三〇一・七九	到 開	一五・三八 一五・四〇	二〇・四五 二〇・五〇		一一・〇八 一一・二一	五・四九 五・五一
大臨池	三一六・五一	開	一六・〇四	不停 二一・〇五		一一・三六	不停 六・〇三
王村	三二三・九七	開	一六・一六	二一・一三		一一・四九	不停 六・一二
普集	三三〇・六五	開	一六・二六	二一・二二		一二・〇一	六・二四
明水	三四二・〇二	開	一六・四一	二一・四〇		一二・二一	不停 六・三四
棗園莊	三四八・七六	開	一六・五一	二一・五二		一二・三六	六・四三
龍山	三五九・四六	開	一七・〇五	二二・〇二		一二・五九	不停 六・五五
郭店	三七〇・三六	開	一七・二〇	不停 二二・一一		一三・一五	不停 七・〇七
王舍人莊	三七七・八一	開	一七・三一	二二・二五		一三・三三	不停 七・一五
黃臺	三八七・二〇	開	一七・四四	二二・三三		一三・五〇	七・二八
北關	三九〇・五一	開	一七・五一	二二・四〇		一三・五八	七・三五
濟南	三九四・四	到	一七・五八	二二・五〇		一四・一〇	七・四〇

站名	開到時刻	六次各等	十二次二三等	四次各等	十四次二三等	二次各等
濟南	開	七・一五		一二・一五	一四・一〇	二三・〇〇
北關	開	七・二二		一二・二二	一四・一七	二三・〇六
黃臺	開	七・三〇		一二・二九	一四・二六	二三・一四
王舍人莊	開	七・四四		一二・四三	一四・四四	不停 二三・二六
郭店	開	七・五六		不停 一二・五三	一五・〇〇	不停 二三・三五
龍山	開	八・一一		一三・〇七	一五・二八	不停 二三・四七
棗園莊	開	八・二六		一三・二二	一五・四六	〇・〇一
明水	開	八・三七		一三・三三	一五・五九	不停 〇・一〇
普集	開	八・五四		一三・五〇	一六・二二	〇・二六
王村	開	九・〇五		一四・〇一	一六・四五	不停 〇・三五
大臨池	開	九・一六		不停 一四・一〇	一六・五八	不停 〇・四三
周村	到 開	九・三三 九・三五		一四・一六 一四・二八	一七・二二 一七・三一	〇・五九 一・〇一
馬尚	開	九・五二		不停 一四・四三	一七・五二	不停 一・一六
張店	到 開	一〇・〇〇 一〇・二〇		一四・五〇 一五・一二	一八・〇一 一八・三三	一・二三 一・四一
湖田	開	一〇・三二		一五・二四	一八・五〇	不停 一・五一
金嶺鎮	開	一〇・四二		一五・三三	一九・〇六	不停 二・〇七
辛店	開	一〇・五六		一五・四七	一九・二三	不停 二・〇八
淄河店	開	一一・〇九		一六・〇〇	一九・三八	不停 二・一八
普通	開	一一・一九		不停 一六・〇八	一九・五一	不停 二・二五
青州	到 開	一一・二四 一一・三四		一六・一九 一六・二一	二〇・〇六 二〇・一九	二・三六 二・三八
楊家莊	開	一一・四九		一六・三四	二〇・三六	不停 二・五一
譚家坊子	開	一二・〇〇		不停 一六・四二	二〇・四八	不停 一・五九
堯溝	開	一二・一二		不停 一六・五一	二一・〇二	不停 二・〇八
昌樂	開	一二・二五		一七・〇三	二一・一五	二・一九
朱劉店	開	一二・四二		一七・二二	二一・四〇	不停 二・三〇
人圩河	開	一二・五二		不停 一七・三〇	二一・五二	不停 二・三七
濰縣	到 開	一三・〇四 一三・〇八	六・三〇	一七・四一 一七・四五	二二・〇六 二二・一六	二・四八 二・五四
二十里堡	開	一三・一七	六・四一	一七・五四	二二・二七	三・〇三
坊子	到 開	一三・二九 一三・五〇	六・五六 七・一〇	一八・〇六 一八・二一	二二・四二	三・一五 三・二六
蝦蟆屯	開	一四・〇四	七・二七	一八・三六		三・五〇
南流	開	一四・一八	七・四四	不停 一八・四八		不停 四・〇二
黃旗堡	開	一四・二五	七・五三	一八・五四		不停 四・〇六
岞山	開	一四・三五	八・一三	一九・〇四		四・一五
丈嶺	開	一四・五三	八・三四	一九・二二		不停 四・三一
塔耳堡	開	一五・〇一	八・四五	一九・二一		不停 四・三七
蔡家莊	開	一五・二〇	八・五六	一九・四〇		不停 四・四三
辛莊	開	一五・三一	九・〇九	不停 一九・四九		不停 四・五一
高密	到 開	一五・四二 一五・五七	九・二二 九・三九	一九・五九 二〇・一三		五・〇一 五・一六
姚哥莊	開	一六・〇九	九・五三	不停 二〇・三三		不停 五・二六
芝蘭莊	開	一六・一八	一〇・〇三	不停 二〇・二九		不停 五・三二
膠州	到 開	一六・二七 一六・三五	一〇・二三 一〇・三三	二〇・四五 二〇・四七		五・四八 五・五〇
膠東	開	一六・四九	一〇・四七	不停 二〇・五七		不停 六・〇〇
李哥莊	開	一七・〇〇	一一・〇〇	不停 二一・〇五		不停 六・〇八
藍村	開	一七・〇九	一一・一〇	二一・二三		六・一六
南泉	開	一七・二三	一一・二五	二一・三六		六・二九
城陽	開	一七・三八	一一・三五	二一・四二		六・四五
女姑口	開	一七・四七	一一・四三	二一・五一		不停 六・五二
滄口	開	一七・五九	一一・五六	二二・〇二		七・〇二
四方	開	一八・一四	一二・〇五	二二・一九		七・〇九
大港	開	一八・二五	一二・一七	二二・三〇		七・二〇
青島	到	一八・三〇	一二・二五	二二・三五		七・三〇

AEC

啓者敝行鎬益吉牌電汽發動機數載銷行極蒙用者之稱讚茲為便利顧客推廣營業起見特由德國又到大宗現貨自一馬力至十六馬力可任意選購不論市內市外之電力皆都合用如蒙惠顧無任歡迎

德商大成洋行啓 青島館陶路 電話二一一八七號

愼德成廣告

敬啓者敝號新到各種新裝服料花色奇艷價格特廉茲值春徂夏來之時如各界諸君需製新衣務請惠臨賜顧不勝歡迎之至

地址中山路 電話三七二一一 四五七六號

洪興德綢緞皮貨莊

本號統辦環球物品國產綢緞夏令各貨備置完善物質時髦花色鮮艷蘇湘刺繡美麗禮券如蒙惠顧無任歡迎

海泊路中 電話二一五四八號

請用歐茂香皂

"OMO" TOILET SOAP 歐茂

香皂

除污滌垢 功用第一 芬芳馥郁 香味無雙

各埠各大商號均有出售

成文堂書局特別廣告

敬啓者本號自開設以來深蒙各界惠顧銘感之至今特將到大宗文具學校用品運動器具八寶印泥手式信封古籍古今書籍新舊小說物美價廉如蒙賜顧無任歡迎特此佈告

天津路總局 電話四〇六八 高密路分局 電話四一二五 仝啓

答國培之先生山東古蹟質疑（續）

（鄭愛居）

『帝啓十一年・放王季子武觀于西河・十五年・武觀以西河叛・彭伯壽帥師征西河・武觀來歸・』沈約注・

『武觀卽五觀也・觀口國・今頓丘衛縣』・國語楚語上・『啓有五觀』韋曜注・『觀洛汭之地・』

水經注洪水下云・『洪水又北・屈而西轉・逕頓丘北・故闞駰（因旁）云『頓丘在洪水南』……詩所謂『送子涉淇・至于頓丘』（衛風）者也……又屈逕頓丘縣故城西・古文尚書以爲觀地矣・蓋太康弟五君之號曰五觀者也・』（水經注九）

此卽酈氏所謂衛有觀土也・

相居帝丘又見於左傳・

『狄圍衛・衛遷于帝丘・卜曰・三百年・衛成公夢康叔曰・相奪予享』・（僖公三十一年・）杜預注・

『相・夏后啓之孫・居帝丘・』

帝丘卽斟灌・見竹書紀年沈約注・（見前）帝丘頓丘・地皆在衛・頓帝雙聲・當是一地・帝丘卽斟灌・灌觀同音・又啓子之封・自是同姓諸侯・證諸一切・無不相合・是斟灌卽觀地・爲今之河南衛輝府淇縣・其云壽光・不考甚矣・

斟尋之地・亦當在河南洛汭之間・旣如前述・水經注引京相璠曰・

『今鞏洛渡北有尋谷水・東入洛謂之下尋・故有上尋下尋之名・亦謂之北尋・于是又有南尋北尋之稱矣・又有尋城・蓋周大夫尋肸之汜邑』（十五）尋城在今之河南鞏縣・正爲洛汭之間・周大夫尋肸封之地而爲氏・非因尋肸而名地也・證之竹書・或斟尋故址・

史記夏本紀・

『禹爲姒姓・其後分封・用國爲姓・故有夏后氏・有扈氏・有男氏斟尋氏・（集解徐廣曰・一云斟氏尋氏・按此有斟氏・下不應復出斟氏・徐說非・）彤城氏・褒氏・費氏・杞氏・繒氏・辛氏・冥氏・斟氏・戈氏・』

是斟尋爲以地受封而得氏之族・卽使失國・其族固在・故雖自太康卽帝位・以至於寒浞篡羿・伯靡滅浞・皆於斟尋之地・而斟尋之族則依然存在・其與澆戰之斟尋・及伯靡於鬲所收之餘燼・皆其族也・

竹書紀年『澆伐斟尋大戰于濰水・』濰水或爲『雒』水之譌・（余所據竹書紀年爲石印漢魏叢書本・極不足據・雖尚有善本・未在手中・本地又無可假借・姑從之・）雒本字作洛・雒爲後世借用字・（漢書地理志雒湯下・顏師古曰・魚豢云・漢火行忌水・故去洛水而加佳・如魚氏說・則光武以後改爲雒字也・）然春秋經左氏傳皆用之・（春秋文公八年・『公子遂會雒戎盟于暴・』左傳僖公二十一年・『伊雒之戎・』孔疏・『雒水出上雒縣冢領山・』）安知束晳釋汲冢書時・不惜雒作洛・而後世譌爲濰也（未完）

談談中國內戰問題

務滋

所謂戰爭，尤其是對內戰爭，大概是在向上的行程上遭遇着不可解決的矛盾時的解決方法・

所謂和平，是新舊的兩種勢力的衝突，戰勝者以特權的力量，保持的暫時的秩序・

由此，內戰如有美滿的歷史的意義時，必然的一方面有新的思想學識與勢力，領導民衆發展的；一方面有守舊的觀念，使民衆無向上的餘地的，在雙方戰鬥的結果，不是新的勢力戰勝了舊的勢力，建設新的社會秩序，便是舊的勢力壓倒了新的勢力，恢復舊的社會秩序・在前者可以說是革命的，在後者可以說是保守的・

中國的內戰歷史與歐洲相較的確有不同之點：歐洲戰爭的歷史是向上的，發展的；中國戰爭的歷史是自限的，週期的・中國社會自周代以後，時有動亂，時有換朝，在表面上看來似與歐洲無殊，而其實則只是地主與貧民的互換・總之，長時間的社會戰爭是農業社會的鬥爭，門爭的結果，便發生了循環無端週期的奇怪現象・

中國的內戰，推太平軍爲最有價値・當滿清政治腐敗帝國侵入之時－也可說是經濟敗落之際－人民的生活，感到不安，故毅然起而奮鬥，當中曾經禮教的代表者曾國藩的毒殺與殘害，將他們傷害了不少，而其主要的失敗原因，却是起而奮鬥者轉到了新貴族階級，脫離了大多數的民衆・咳！太平軍雖然失敗了，而其意義確與以前不同・

自太平軍失敗以後，內戰越發厲害，而太平軍希望解決的土地問題，非特未曾得到解決，却因工商業跛行發展之故，益加迫切・官僚，軍閥，變像的士大夫階級，深知人民有反抗及組織的意味，他們壓迫得更加兇惡・以這樣的局勢而論，不但不能消弭內戰到和平的道路上，而且只是延長內戰・

社會是演進的，內戰的傾向必然隨着轉變，但就這一點上想來，內戰的意義似乎較善　可是中國的社會有點特別，現刻由封建制度言，是後封建時期，由資本主義言，是前資本主義的社會・而觀察社會者，因不明晰之故，於是內戰運動各走了極端・要之，他們找不到對象的所在，終是解決不了民生問題，卽便在屢次的變換花樣與名目，也不過是增加民衆的痛苦，延長國內的戰爭罷了・

現在中國又有人在製造內戰了，我敢武斷的說，所謂內戰，是無意識的個人與個人爭權奪利的戰爭，也可說是重演中國人殺中國人的活劇，對於現代社會是否有深刻的認識，與其他自己所代表的確係那一階級，那自然是置之不理・處在現刻大禍臨頭，民不聊生的時分，不願見民族淪亡的同胞們，應同心協力，來折毁那無情的內戰的鐵鞭，以減少民衆的負担與痛苦・

桃源人語（五四）

社會長篇

第二回　畫室春生羅爲乾姊妹　歌場酒醒翻作假夫妻

丁瑜教茶房放在桌上，茶房目不斜視的出去了。丁瑜又挨近素心坐着，素心已昏然入睡，鼻息呼呼　丁瑜心裏轉着念頭：機會是好機會，失之雖然可惜，但是乘人之危，却非本心。一時理慾交攻，丁瑜那時真弄得不知如何是好．立起來在房裏往來徘徊，又看看手表，已交十點二十分鐘，不知素心幾時可醒。末了鼓起勇氣，走近素心，坐在沙發靠手上，慢慢地把手移向素心的手，終於握住，只一緊，素心醒了，丁瑜的手便跟着縮了回來。素心坐了起來，紅着臉向丁瑜望了一眼，說道：『我喝醉了，你送我回去罷』丁瑜懷着鬼胎，不知素心這話是嗔是喜，一時說不出話來．素心立起身來走向桌邊，倒茶漱了口，拿起汽水開着，便對瓶子喝了起來。喝了半瓶，心裏似乎開散了許多，又吃了幾個鮮荔支，轉頭向丁瑜道：『你不喫嗎？』丁瑜正在發呆，看見素心並不介意的樣子，只好放下了心，走到桌子邊，接着汽水，倒在盃子裏慢慢地喝着。知道素心醉意已過，酒是多半醒了。但想起剛才所見素心的醉態，終覺得自己太無勇氣，失去良機。記得有人說過，大凡女子只要讓人接了吻，便可以進行接吻以後的要求。剛才何不一連吻她幾遍，不是一天雲都散了，如今後悔無及了。想到這裏，便再忍不住向素心道：『你知道我們今晚是個奇異的會合嗎？』素心道，『這話我不懂？』丁瑜突的握住素心的手，兩道饑渴的目光向着素心直射，素心正要擺脫丁瑜的手，不料眼前一幌，臉上忽然的溫暖一下，已被丁瑜吻了一次。素心嗔道：『你太無聊了！』（評曰：女性初次被人調戲，却有此語）口裏雖然說着，可是兩手仍讓丁瑜握着，丁瑜並不答話，接着又送着一個吻過去。素心覺得這吻的味兒到很奇特，自己長到十七歲，沒有嘗過，從前聽人說時，覺得有點難爲情，現在竟被丁瑜一連吻了兩次，總算親身的經歷了。但是爲得維持處女的尊嚴起見，不能不對丁瑜拿出點顏色來，於是決然地撒開了丁瑜的手，怒冲冲地走向[illegible]上坐了。

虎口餘生原著　太原公子評述

商情

七月十九日各貨行市錄左

▲土產

午前期市

八月生油	二一七
九月生油	二一九五

現貨市

西洋辦西南口生米	一〇七
乳山生米	一〇六
王台生果	七七
高密生果	七九
廣幫辦西南口生米	一〇七
王台生米	一〇六
青口生米	一〇四
金口生米	一〇五
濟南生米	一〇五
汶口生米	一〇六
平度生油	二一八
汶口生油	二一三
濟南生油	二一一
大路生油	二〇九
大烏魚	四一
小烏魚	四六
本街辦現豆油	一五五

山貨市

濟南大烏棗	八元
青州楂片	一四

益成永行單

▲棉紗

32寶來	二四六五
32寶船	二五
32銀月	二〇一
32花蝶	四八
20宮女	二〇七
20立馬	一九三
20銀月	二一
20船寶	二一
20五星	二一
20寶來	二〇五
16寶來	二〇〇
16銀月	二〇八
91寶船	二〇六
16五星	二〇八
16立馬	一九四

同泰昌行單

▲本市行情

五天申票	九八五五
電匯申	六八九〇
銅元	三二五
上海票	一〇〇〇
山東票	九九七〇
大連鈔	一〇五五
平津票	九九八〇
烟台票	九九七〇
雜洋	九九二〇
立人洋	一〇五〇
20小洋	八三〇
新加坡	一九〇
俄金鎊	二二五
美金鎊	四六五
美金票	四七〇
美銀洋	四三〇
英金票	一六七
英金鎊	二一五
日金鎊	二一〇

▲本市金票期市

午前	七七
午後	七八

義聚合錢莊行市單

近代跳舞專門學校

本校。校長威乃克而君。舞術精良。富有經驗。於教授如（一）狐步舞（二）華爾氏舞（三）孛德氏舞（四）探戈舞（五）却爾斯登舞（六）單步舞及雙步舞等特用新穎方法教授使學者均能滿意無論單獨或拚班或選課皆可凡有志學習者請至會泉海水浴場中段會泉社面議

西洋女子晚上餘暇教授初學英文法文及風琴等課有意學習者請萊陽路十六號菲小姐接洽

律師傅汝舟啓事

本律師兼任濟南青島執行職務現已由濟來青業又數載並經青島華盛火柴工廠聘爲法律顧問久爲各界所信任凡有聘請法律顧問與委託承辦在各級法院民刑案件以及華洋訴訟事件均可聘請委託若有接洽事件請到敝事務所接洽可也

事務所設於西嶺滋陽路忠仁里院內

律師董毓璋通告

本律師承辦各級法院民刑訴訟案件及其他法律行爲如有委託辦理者請至本所接洽可也

事務所青島觀海一路十七號

中醫張錫三回青啓事

民國廿一年七月一日

敬啓者本醫生前被聘赴周村淄川兩地診察於昨回青照常應診特此通告

嗚謝劉蒼石先生治病如神

鄙人韓中言素秉氣弱又受肺癆十有餘年去歲冬月其病轉劇胸悶氣促咳嗽吐痰晝夜不止失眠廢食屢延醫治服藥無效骨瘦如柴氣息奄奄自命不久家人涕泣惟聽命而已幸先生由大連來青懇請診治連服藥三四十劑外用藥慰之其病漸愈今若平人飲食大進精神煥發鄙人之命先生之賜先生真有生死人而肉白骨之術誠醫中之冠也特登報端以表申謝敬告同胞如有患肺癆氣膨婦女癆疾小兒驚瘋者請先生診治定見奇功先生住雲南路裕泰里三十六號

東鎮福寺街韓仲言啓

介紹名醫

濰縣中醫裴君星川精通岐黃家學淵源舉凡男婦小兒一切內科疑難之症着手無不回春曾經本市社會局考試合格發給營業執照診察所現移於高密路永樂堂電話二八一號　各界抱沉疴者幸勿交臂失之

診例　午前門診　午後出診　門診一元　出診二元　夜間倍加車費台外　貧者不送診　掛號時間限定午前

介紹人　宋南亭　梁和琛　王得庭　張俊卿　張靜齋　王壽臣　周春浦　孫育庵　丁敬臣　柳文廷　王殿臣　劉寶堂　張貴聰　譚玉山　于子揚　周玉崟　朱文彬　姜啟東　楊子生　張悟源　譚希華　譚少園　于新田　劉訓聰　于維廷　陳品三　郎陞三　郭瀚秋　郭貴堂　王笠園　周朝山　熊秩三　仝啓

周立大南貨茶葉莊

浙紹

新茶來到

本號開設青島四方路歷年已久遠近馳名惟吾浙出品清茶爲唯一業經專員採辦各種清茶裝運已到茲爲酬謝主顧起見務請諸君駕臨嘗試幸勿失此良緣也

茶葉部大減價

本號主人謹啓

三光啤酒

勸君請飲三光酒　却暑衞生名不虛

青島總代理協昌祥　市場內十四號電話三四三一號

明星花露香水

各大百貨商店洋廣貨店香粉店雜貨鋪及各大藥房均有出售

超越凡百化粧品之上除能鮮臭止汗辟瘟疫之外兼治一切皮膚病爲人人所必需

上海四馬路中西大藥房發行

招請全國特約經理及代理處利益優厚另有詳章函索即寄

神州大藥房總經理批發處（青島）天津路李村路

律師盛家良受任華英汽車行常年法律顧問並代表啓事

本律師茲續受任河南路華英汽車行常年法律顧問如有侵害該行財産營業信譽及在法律上應享一切利益者當盡依法保障之責冉據該行聲稱現由王盛哲君接充經理負責經營業務委託代表登報聲明等情前來合併啓事如右

事務所中山路南頭一六六號

▲價廉味美▼

中國山東烟公司出品

泰山牌香煙　老虎牌香煙

地址：大港一路　電話：三三三一

新盛泰皮靴廠

特製新式彈簧皮鞋

中山路　電話二九八八

註冊商標

印刷界的同胞們？你們要解決金貴銀賤的問題！第一要決心採買國貨油墨。駱駝牌油墨爲國貨油墨中的大王？因其出品精良，價又低廉；愛國的同胞們，請注意罷。

上海「豐生國貨油墨公司出品」

山東省「遵古商行總代理」總行青島天津路新十一號　分行煙台二馬路河西崖

青島特約分銷〔華昌南大紙印刷局〕河北路八號電話四二四八

濟南分銷「三合紙行」院西司部門口電話一九零九